滿洲報

（本報價目）每份五分 每月一圓三角 六個月七圓二角 全年十三圓六角（郵費先繳不收）（廣告刊費）一行十二字起碼一日每行一圓特別地位加倍長期者另議 以上俱以現大洋為本位但朝鮮臺灣日本及其他國即以其國金幣為本位

大連市山縣通一四二番地 發行所 中日合辦 滿洲報社 電話 編輯部（長）七五一三番 經理部 四〇三四番 社長室（長）二一八一四番 振替貯金口座（大連）三七三番

THE MAN CHOU PAO 142 Yamagatadori, Dairen, Manchuria China.

昭和五年七月四日

中華民國十九年七月四日 （日刊） THE MAN CHOU PAO 星期五 舊曆庚午年六月九日 NO.2665 （一）

隴海戰仍烈
中央兩面均前進 蔣亦赴前線督師

隴海線戰事仍極激烈正面中央軍鐵甲車已抵民權左翼已過杞縣楓樹崗進攻陳留蔣介石亦親赴前線督師（三日南京電）

北方組織政府與國府所抱態度
表面上似不關心

據中央消息北平之組織臨時政府乃為過渡的辦法係組織最高政務委員會決推閻錫山馮玉祥汪精衛李宗仁許崇智張學良唐紹儀七名為委員該委員之下設置各處已任命為行政處長唐悅良外交處長朱鶴翔交通處長王士元財政處長賈景德據國府方面觀察汪張唐三氏之就任絕對不可能閻馮李許四氏亦不能永續故表面祇裝無關心之態度云（三日南京電）

四川土司土官調查

重慶通訊、川省最近已實行廢道、改組縣政府、除原有一百四十六縣外、新增寶興寧南二縣、其川西崇化撫邊懋功綏靖三屯、現直隸省府管轄尚待籌議改併、至各邊縣所轄土司、土官名目繁多、亦將通盤籌畫 分別歸併、用符現制、茲據省府調查各土司土官土族名稱甚詳、特為披露如次「平武縣」西番吐番土長官司一、土通判一、土長官司一、土知事一「茂縣」羌族、設長官司三、巡檢司二、安撫司一「汶川」唐古忒族、設瓦寺土司宣慰使司各一「松潘縣」西番羌族、設長官司民政司各一、土備十三、土千總八、土把總外委各一「理番縣」吐蕃、設土司四、長官司三、宣慰司一「懋功縣」西番夷族、設土司二、大頭人小頭人各十「西昌縣」果羅、設長官司五、千戶九、百戶十二「冕寧縣」西番果羅、設土司一、千戶一、百戶七「昭覺縣」夷族、設宣撫司一、土目十一「越嶲縣」果羅西番、設宣撫司土都司各一、土官二、「鹽邊縣」苗番果羅、設兵馬司長官司各一、土千戶二、大頭二十「天全縣」土番、設宣慰使司一「峨邊縣」果羅英俊夷族、設土千戶五、土目三、土百戶十七「鹽源縣」西番果羅夷設安撫司二、兵馬司一、土千戶三、把司二十、土百戶六、土目十「會理縣」黑白各夷、設王司三、土千戶六、百戶九「馬邊縣」黑白川縣」苗族、設土目一、以上果羅夷設土千戶百戶土目舍長各一「雷波縣」黑白夷、設長官司一、土千戶十三、土百戶四十二「古藺縣」果羅苗夷、設土目八「綦江縣」囉哪及青紅苗族、設土目三「南法、土司土官各職、歷來多係子孫世襲、屢次轉部、加給委狀、以示羈縻、現因不合新制、內政部請四川省政府暫行加委、并另行規定劃一辦法、咨部核辦云（三日南京電）

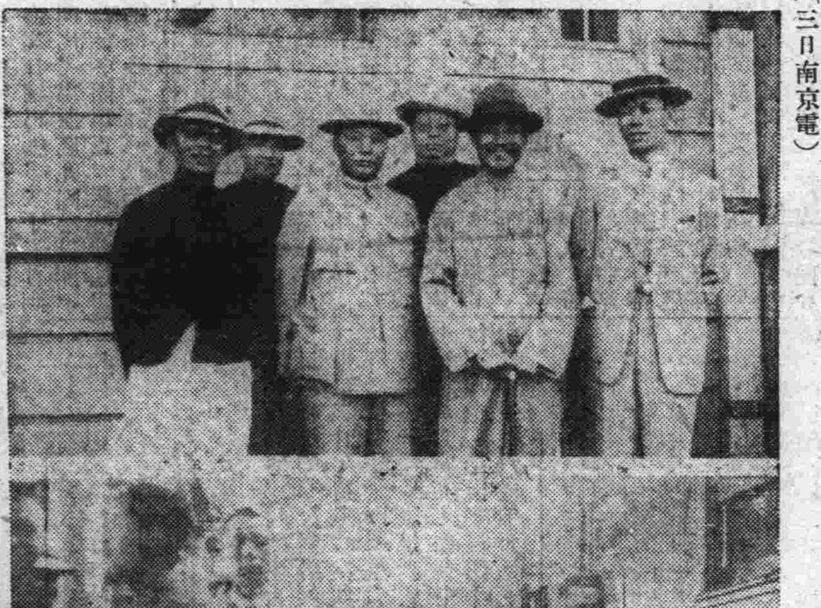

寫 眞 張群等參加葫蘆島築港典禮由瀋陽出發（東北新聞報影片社攝）

中外來賓千餘畢集 頗呈空前之盛況
葫蘆島開工典禮之詳情 張長官及國府代表之致詞

東北繁榮、由茲肇始之葫蘆島築港開工典禮、業於二日在該地盛大舉行矣、先是、遼寧方面參與典禮者、共分兩批出發、即各界來賓等、於一日午後十一時四十分乘第一次列車、由瀋車站出發而張學良長官以次各官員之第二次列車、則係由二日午前一時、自瀋陽站啟節者、查此次之來賓車、竟達廿餘輛之多、凡列車經過之地、沿路均有軍警嚴重戒護至二日午前十時、首發之來賓車先抵葫蘆島、而張長官所搭之專車、則於正午十二時接續趕到矣、及至午後二時、始在航警學校舉行、開工典禮

首由主席高紀毅氏報告大要云 本島之有今日盛大開工典禮者、實賴國民政府及張長官援助而成、查本港所需經費為百八十萬磅美金、須五年半始克竣工云云

高主席報告畢、繼由**張學良長官起立訓話、**大意謂東北地位、介乎歐亞之間、既為國際交通最要之地、實亦貨產資源繁盛之區 **夫葫蘆島之開港也、可使國際交通、日臻發達、此非僅我中國可喜可賀、想諸友邦亦當同申慶祝樂於助成者也** 回顧本島、當徐世昌總統時代、曾經英國工程師史久斯氏設計構造、嗣因戰亂、遂爾停止、回想苟非有昔日之構造、豈得成立之基礎、且無論何事不作則已**既作之矣、即應使之有良好成績、**本人因港歸遼寧所屬、自必努力援助、**至於港之一切事務、悉由高紀毅局長、全權處理、關於工程之進行上、更希包工者方面、須以良心二字為前提**勿演出侵蝕收賄等卑下行為、致干法律制裁、再者**築港事關重要、端賴負責人員、盡力督理** 故高局長亦可專理此事、不預外務、最後對於本島之開工、不得不感謝國民政府之批准、及鐵道部長孫科氏之熱誠云

張長官致辭畢、旋由**國府鐵道部代表吳鐵城氏起立云** 我國自鴉片戰爭以來、**良好港口、大抵皆為外人侵佔封鎖、今者我國得以自己來築港口** 殊屬可喜可賀之至云云

典禮完成後繼在蘆葫島上、復舉行開港紀念碑除幕式、當時鳴砲祝賀、並用強有力之炸藥、將島端應行開工之處炸裂最後張長官復檢閱海軍、對海軍等亦有訓話、查是日在港之軍艦、為海圻海深永祥鎮海海甯粵五艦、並有飛機盤旋空中、表示慶祝、是日來賓、遼寧方面自張長官以次、有張作相張煥相陳興亞等、人數多不及載、天津方面 之來賓、有顏惠慶崔市長等五六十名、**綜合中外各方來賓、參與盛典者、約千餘人** 是日張長官檢閱海軍後午後六時、親送國府代表吳鐵城至車站、車不行、張不去、其情其景、若不忍遽別者、當晚張長官宿於葫蘆島三日晚大約到北戴河云（三日遼寧電話報告）

張發奎迫梅嶺 陳濟棠派隊往堵

張發奎率部三四千人進迫梅嶺陳濟棠已派隊前往堵截（三日上海電）

赴徐晤蔣軍事極順利
為出席文化基金會議 李石曾由滬到京談話

李石曾二日晨由滬抵京據云此來係出席文化基金會至於赴徐晤蔣已有具體辦法 前方軍事現極順利前途甚可樂觀（三日南京電）

張學良代表到濟南晤傅
暢談二小時

天津特訊、東北張司令長官前以各方友好、為本人壽辰多派代表到瀋、送禮祝嘏、[illegible]以傅作義在前線作戰、仍特派專員前往[illegible]情誼更覺懇切、故於事畢以後、即派其長官公署上校參議陶巨鎧、劉夢檀二君、入關轉赴魯北、並持其親筆致傅函件、謁談一切、以資聯絡、陶劉二君前數日曾赴宴城、惟以傅在最前線督戰、未獲晤及、旋即返津、茲據濟南二十八日消息、陶劉二君途次南行、業於是日親晤傅氏、當將張長官親筆函面呈、並與傅暢談一切、歷有二小時之久、傅並為詳述作戰以來經過情況、及魯北民間疾苦、社會情形、態度至為閒逸

濟南攻下訪問記
晉軍渡河入濟經過 東阿歸德鎮激戰之詳情

濟南特訊、津浦路戰事、自濟南攻下、暫告一段落就戰事全局言、關係甚重東阿園攻十四日始下、歸德鎮亦攻擊七晝夜之久、雙方均有相當之死傷、傅作義親在最前線指揮、其激烈情形、或竟不在隴海路之下、惟各戰區均偏在魯西、交通不便、故其經過情形、外間尚少聞知記者抵濟後、迭向各方探詢茲綜合所聞、略述於下

晉軍 自攻下西城後、於原定戰略稍有變更、其原因以正面黃河橋、已為韓軍拆壞渡船且均集中南岸、欲由洛口附近渡河、實屬不易、故僅在北岸佈置少數步兵、配以重砲若干、在鵲山山頭架大口徑砲數尊、與韓軍隔岸砲擊、惟韓所用之砲射程較短、所予晉軍之威脅、並不甚大、且南岸地勢低於北岸晉軍居高臨下、瞄準甚便

鵲山 之砲落於新城兵工廠及洛口街市者 頗多、某日有一砲彈落於洛口岸邊帆船之上、該船滿裝煤油及雜貨、中砲後立即起火、並延燒及附近所繫各船、因各船戶及客商、均已逃往岸上躲避大砲故無人施救同時被燒燬七[illegible]洛口街面房屋亦被砲彈擊毀數處、新城兵工廠中砲、雖無甚損毀、但工人因此均不敢前往工作、至晉軍接收後始行開工、該廠為張宗昌所創辦、出品甚精、晉軍得此、於補充軍實修理軍械上均得力不少韓軍倉卒退却、故對該廠機械均未携去、亦未及破毀、刻正在趕造子彈中、第二路總指揮傅作義氏、由禹城移往東阿平陰間之香山、調度各軍由東阿渡河、禹城至東阿約百餘里、採用此種大迂迴戰略、在歷次戰役中實為初創、其收功亦即在此、據聞其渡河地點所以採用東阿者、一則避免韓軍之阻撓、二則該地居黃河上游、有建瓴之勢、預備渡河之晉軍均先在宴城集中、由此循汽車路西進後方兵站亦設在此地有大車六百餘輛、運送各軍補充糧秣、汽車亦有若干輛專運大砲彈及槍彈終日絡繹不斷、記者經該處時、尚見該處車輛經過時之塵土飛揚甚高、足徵該路經過車輛之多也、由此路渡河者有第十軍傅部、第四軍李部、第八軍張部、第九軍馮部、及若干砲兵

韓軍 以晉方已在青城渡河故、對魯西之防務不甚重視東阿城內並無軍隊駐紮及聞晉軍佔領東阿後、始趕在平陰佈置防禦工事、傅作義氏亦指揮各軍即日向東開進韓軍在平陰之防禦不甚堅固略攻即下於十一日遂被晉軍占領、平陰城外即黃河、晉軍後續部隊之渡河地點遂在此地、由此往東、山脈連結多屬小山谷隘路、對韓軍撤退後之位置頗難偵察、晉軍未敢冒險前進、故韓軍得以從容佈置、在歸德鎮及迤西各山頭設防、但該軍對山地戰頗非所長、而晉軍對山戰[illegible]手擲彈等利器、不數日間遂將韓軍所據之山頭先後佔領、傅作義之總指揮部、遂於此時移駐平陰肥城間之小里舖、分兵所進攻肥城縣城、駐城內之韓軍與其本軍之聯絡已被晉軍遮斷、欲歸不得、遂閉城拒守、晉軍調集多數砲兵、開始攻城、相持達十四日之久、韓軍始棄城而去、逃散及投降者各半、晉軍對歸德鎮之攻擊亦於此時開始

歸德 鎮處萬山之間、為入濟惟一孔道、其南各山山脈與泰山連結、北距黃河甚近依山近水、就軍事上言敵天然要險、據傅作義氏談「韓軍對防禦 山谷頗非所長、本人所須進攻山頭各軍之命令、均能於限定時間完成其計劃、惟該軍對防禦村莊之方法則極完善、本軍係十七日向歸德鎮開始攻擊、直至二十四日始行攻下、經過七晝夜之久、雙方均有重大死傷、敵人之防禦工作十分堅固、將毗連各村均劃入戰線之內、在村外築成數道戰壕最前者為地雷、雷後為鐵絲網、再進為鹿角陷穽、其後始為外壕、深達一丈數尺、[illegible]更深之陷坑、並遍栽尖銳之木樁、壕牆均極陡峭、無法攀登、外壕之時始為戰溝、此種胸牆甚厚、且有蓋溝、此種堅固工事實難超越

本軍 屢攻屢却、數次進抵壕外、均無法攻入、敵人匿居壕內、十分沉着、輕易不肯發槍、每俟本軍進至一二百米達內、始用機關槍掃射本軍前仆後繼、死傷頗重其激烈情形、實所僅見、最終本軍用梯子若干、架於鐵網及外壕之上、以大砲及手擲彈掩護始得攻入一部入後、敵之全線遂搖動、本軍更用大砲進擊、敵人退却時十分狼狽云云」

晉軍 既占歸德鎮、因鑑於前次攻克平陰後未曾跟踪追擊予敵人以佈置防禦之機會故此次略不休息、即加緊追擊、韓軍退却後、更在長清佈置陣地、因此處南面多山北面黃河岸、以南有若干平原、其計畫欲誘晉軍繞出該平原、該軍即由山路出晉軍之後、抄擊後路、此處地形如一口袋、平原如口袋之口誤入即被包圍、傳氏窺破此種計畫、乃先向南部各山[illegible]長清後更長驅追擊、直達濟南市外之張莊、故韓軍遂急遽退出、同時李生達更率部循津浦路南進、往攻泰安、該處敵軍甚少 遂即攻下、二十七日已進抵大汶口、至此各路戰事均將入於第二期故均在休戰狀態中

退往 膠濟線之韓復榘部似將退海州、晉軍似不欲窮追故在膠濟線以北之各軍、並未積極前進、靜待韓軍之自然變化、關於晉軍入濟情形記者此行所得之印象甚佳濟南市上、直不見有甫經戰事之跡象、各項商業均已照常、雖宣佈戒嚴 而並不查街查店、夜十二時後始靜街各娛樂場所、現亦均照常開業、晚間甚熱鬧、傳作義氏於二十七日上午由長清到濟下榻於濟南濱館、本擬往[illegible]城與張蔭梧會議此後軍略、嗣接張氏來電、稱即將來濟故爾中止、總預備隊李服膺部亦過河南進、聞將加入前線傳原在前線各軍可稍休息

傅作義 氏、雖作戰累月精神較在津猶覺健旺、聞傳自渡河後、無役不在前敵指揮、所住之處、均擇民間最陋房屋、無片刻休息、其位置亦屢有移動、故不易為外間所知、此次進攻歸德鎮、惟二本二四兩路聯合作戰、惟二路軍均已前進、故未開入濟南、張蔭鵬以第九軍軍長名義入城維持治安、記者於本日（二十八日）往訪、則馮氏亦赴前線去矣、蓋晉軍視濟南只為作戰中經過之一地因軍事尚須續進故不在濟長住

黃河 鐵橋、被韓軍折去七孔、材料已運往 浦口、正親刻下該局局長劉恩承、自督工修理、修理方法係將旱地上之橋梁折下、移在被折之處、旱地另以枕木墊起即可行車、被折者在南段有水之處、今移用者則在北段無水之處、現正晝夜進行、定於七月一日試車、十日橋工告竣即可正式通車、該橋々梁聞造自德國、國內無法配備、非用原有者不能適用

孫寶琦呼和電
分致譚蔣閻馮呼籲

上海特訊、孫寶琦由滬發致譚蔣閻馮呼籲和平之沁（二十七日）電、首述國府奠定三年、喘息未蘇、干戈迭起生靈塗炭、陝豫甘比歲不登死亡相繼、長江各省荒歉米貴、金融貨滯、失業日多、兼之匪共充斥、除各省會幾無寧土、加以苛稅債票、人民痛苦、呼籲無從、照此情狀、諸君何忍再事窮兵黷武、中述共和時代、天下非一人一家所得私 甲乙互訌報復循環、詎有窮期、武力不足恃、俄德覆轍可鑒、擁兵雖有不敗、成效蓋亦可覩諸君明達、允宜猛省、閻馮二君、久有下野出洋之議、天下共知、[illegible]能速即停戰罷兵、首先離國、以昭大信、一面與介石君約 各解兵柄遨遊海外、度介君必能降心相從、望諸君悲天憫人、放下屠刀、立地成佛、望政府以三民為政、顧念民生、罷兵停戰、以救危亡、主持大計、謀國家建設、國家民生幸甚、末謂寶琦向無黨派、不爭權利、但夙抱和平、前曾勸告清室罷兵、及項城取消洪憲、今本此心忠告諸君知我罪我在所不計維希採納

輸送負傷兵
准借用汽車 防逗留滋事

京訊、陸海空軍總司令部鑒於傷兵聚集一處、秩序每難維持、故在京滬路一帶設有臨時收容所主任湯敏時亦有鑒於此、乃呈請總司令部、轉令各機關、借用汽車以便輸運、昨總司令部已訓令軍政部遵照茲錄總部原令如下（前略）案據本部傷病官兵管理委員會轉據前傷兵臨時收容所所長湯敏時呈稱、竊查近日由前方後送傷兵、為數頗多、所有運輸汽車、除由交通處撥用外、往往不敷應用、每因一時難以儘量運送、遂致秩序難以維持、管理方面深感困難、為此擬請通令本京各機關、遇有職所商借汽車輸送傷兵之時、務各儘數借用、以利輸送、而免傷兵在京逗留滋事等情據此、查國家為統一而戰事、當軍事緊張期間、應用軍輛等項本可隨時徵發、各機關同在革命立場、尤應本互助之誼、准予撥借、以利輸而免傷兵逗留滋事、除分令外、合行令仰該部遵照、嗣後有傷病官兵管理委員會需用運輸汽車之時、應儘量借用勿得藉故推辭以維軍運、切切、此令、

哈爾濱至瀋陽間決辦航空運客
第一次張學良氏親自試乘

哈爾濱瀋陽間最近決開始定期旅客飛行瀋陽已向英法兩國訂購 數架飛機 準備中第一回試驗飛行時須由張氏親自試乘刻下計畫中之航空路為遼寧新民屯遼寧營口大連等云（三日哈爾濱電）

東北人物志 玉照履歷預登一部啓事

東北人物志投票結束後、敝報鑒於是書、既屬可供參考且足昭示將來、自應以材料豐富為第一要義、乃請求當選諸位、以玉照履歷見惠、承荷不棄、相繼慨允、茲特陸續先揭一部分於本報第二面、並以左列各項奉達

一、已荷允登並付刊資諸位、如玉照履歷、尚未寄下即請早日賜寄敝報大連本社、及各分社

二、履歷如有須加更改損益之處、請賜示知、即當照辦

三、敝報為謀早日出書、亟欲速急結束、已經當選各位有尚未示以登載玉照履歷與否者、並請迅賜允諾、准照所請辦理、俾得如期觀成、益增完備、則豈惟敝報之幸耶

本報啓事

郭守業者自稱本報蘭西縣分社經理但本報分社並無其人特此公布 滿洲報社

今日出版兩大張

邊業銀行廣告

本行資本國幣貳千萬圓呈由政府核准享有發行紙幣代理國庫特權專營各種存款放款匯兌貼現及普通商業銀行一切業務匯水利息格外克己辦事手續尤為敏捷如持本行鈔券作匯東三省境內各地分行一律免收匯水倘蒙賜顧無任歡迎

總行 遼寧省城大南門內路西德隆店胡同

電報掛號 九九九九
電話經局 總裁（二一五六四）營業室（二一六五八） 經理室（二一六五七）傳達室（二一六〇七）
北寧長途電話（二二七） 日本（二二四五八）

天津 上海 大連 山海關 營口 安東
錦縣 四平街 新民 遼陽 吉林 長春
通遼 哈爾濱 安達 綏化 雙城 黑龍江
洮南 遼源 開原 海城 西安 山城鎮
新立屯 公主嶺

代兌處

逕啓者本行發行奉天地名現大洋元角券及京津通用角券除在遼寧本總行營業時間隨時兌現外並委託左列各商號代兌

遼寧省城大西門裡 商業銀行
遼寧省城大東關大街東 紀綵房
遼寧省城大北關下頭 福勝公
遼寧省城大西門裡 益和永

倉庫 本總行設有倉庫辦理貨物押款

丟失王錫九紅契聲明作廢

敬啓者敝人於民國十七年十月九日携帶王錫九祖遺王永財領名紅契一紙計地二十二畝五分四至列後地價銀五十兩行經大連一時不愼在香爐礁查找無着無論落於中外何人之手概作無效恐未週知特此聲明計開作落復縣警察四區韓家廟村公會馬家屯中心房園一處東至後園牆西至街心南北至影牆又坐落馬家屯門前大園一處東至街心西至河南北至牆又坐落馬家屯西槽子地二段東至道西至壕南至道北至東截樹又坐落馬家屯東南趕牛道連地一處東西至溝南至上截樹下截樹北至趕牛道

復縣城北王家屯 敝人 杜樂亭 啓

東北唯一 光明美術照相館

西洋技師 電光照
凡游瀋者 須趁機會
留一紀念 包管滿意

全國唯一照相通信機關 東北新聞影片社

供給東北新聞照片 承攝各種電影片

瀋陽商埠十一緯路三經路口一百四十號

吉海鐵路工程局 標購修理車輛材料工具展期開標廣告 第九號

查本局標購修理車輛材料工具原定於本年六月十日開標惟因各商號請領標單者為數太少難資比較茲特將開標期展至七月九日截止准於七月十日午後二時在本局開標恐外埠商號未能週知特此廣告

洮昂齊克鐵路工程局公告

敝局電報自十九年六月一日起業經向洮南局掛號字碼為三一六五齊克局字碼為七八七一嗣後各機關商號如向敝局來電請逕用字碼為荷特此公告

瀋海鐵路公司標購各種五金雜貨廣告

本公司現擬標購機務應用各種五金雜貨定於七月十日上午十二時在本公司當眾開標凡欲承售者自六月二十五日起到本公司購置備課領取標單並須繳納標單費現洋三元中外商行幸勿觀望致失良機特此廣告

鳴謝保險公司 賠款迅速

敬啓者敝號南市街會投保太古洋行火險爐銀四萬兩德利洋行三萬兩東北商行代理之帝國海上二萬兩四行聯合一萬兩於六月二號夜半突然起火存貨燃燒一空事後經各該行詳加調查毫無間言當照損失之額如數賠償足見該公司理有方信用昭著敝號領款之餘良深銘感謹登報端以伸謝悃而為投保者介紹焉

敝號 營口馬市街福昌源新記

洪源精鹽公司經理退職聲明

啓者本公司經理孫華卿現因另有高就已於本年六月六日聲請辭職當經董事會議決准其辭退所有本公司對內外一切各事同時經董事會公推辛蓋忱代理經理職務除呈管鹽機關備案外並再登報聲明從此之後孫君華卿與本公司完全脫離關係特此佈告俾衆週知

本公司營口總事務處啓

請速確立根本的匡救經濟政策
仙石總裁謁首相時進言

東京之滿鐵仙石總裁二日午前十時在首相官署謁見濱口首相關於日本最近經濟緊迫財界凋零達於極點之救濟對策有所進言據聞仙石當時曾向濱口首相表示意見謂眼觀政府近來對於財界之救濟策皆在枝葉末節上是求全不知當未實行之先研究自金解禁後之財政經濟上之實相再依此而確立匡救國難之根本方針俾達到設施適當方法云云仙石總裁最後更向濱口首相謂現政府値此更應虛心坦懷採納有力之實業家意見藉此確立財政經濟之根本對策濱口首相對仙石上述進言答謂俟慎重考慮該總裁於十一時半辭出（三日東京專電）

昭和製鋼所案
由各大臣會議決定

仙石滿鐵總裁於二日謁見濱口首相時表示對於設立昭和製鋼所問題希望政府急速決定最後態度結果政府擬將日內由松田拓相井上藏相與仙石總裁會商計畫加以擴充改由濱口首相以下大藏陸軍外務拓務商工等各關係大臣最近與仙石總裁會見作種種協議此外滿鐵新理事在堂中將等亦豫備參加從事具體協議俾達到根本解決云（三日東京專電）

英議會中反對
倫敦條約痛列論調

英國下議院於二日開會討論倫敦海軍條約時前任英國海軍軍令部長它烈基提督在議會發表反對倫敦海軍條約之痛烈論調如左

倫敦海軍條約締結之英美日三國中英國最爲失策誠爲寒心之至依此條約之規定英國遠洋艦保有量既不能充分建造結果確將英國通商路最大危險表暴於外云云（三日倫敦專電）

（三日倫敦又電）英國海軍大臣二日在下議院說明謂現在英美兩國在建造中及計畫建造之軍艦總噸數無甚相差又答覆某議員之質問謂美國合計十四萬噸英國總噸數爲十一萬五千噸云云

最近各方戰況
錢大鈞關於軍事談

漢口通訊、記者廿六日往訪漢口總部行營代理主任錢大鈞氏、叩以湘豫魯各方戰事近況、及武漢治安問題、當承見告如下

湖南 今接何部長（應欽）二十五日來電、謂張桂殘逆已竄衡州南之東陽渡附近、被我四八九各路軍及五十五十三等師圍困、二十五日戰事頗烈、想二三日間即可完全解決、預料一星期左右、可與諸君同赴江干、歡迎何部長凱旋也

平漢 隴海方面我軍急疾進展、平漢敵軍大部、均已馳赴杞縣通許之線增援、我軍在平漢線、正乘虛攻擊前進中、不久可直搗鄭州

隴海 我軍在隴海線已將敵軍之第一道防禦線突破、敵正向開封潰退、刻我軍正在猛攻蘭封、另以精銳之部繞攻開封、預料敵部於最短期間、必行瓦解

津浦 近日晉軍在津浦線渡河、作孤注之一擲、我方已變更戰略、以小部隊牽制長清肥城之敵、而以騎兵襲其側背、覆收截擊之效

武漢 武漢治安、極爲鞏固、總計兵力在五團以上、足維治安、絕無意外、三鎮市民、儘可安枕、至教導第三師已在三個月前、完全成立、訓練極有成績、士氣亦旺盛、刻正將師部直屬部隊陸續訓練云

西康問題
在國防上的重要性

（前川邊鎮守使陳雲阜在清華演講潘如樹記）（續）

（四）我個人對於西藏問題的主張

自森姆拉會議決裂後、不久歐戰事起、英國政府無暇東顧、而中國政府本身又不穩固、邊疆問題、幾無人計及至民國八年五月英國參贊台克滿晉京、逕向外交部催促交涉藏事、當時中國政府形同木偶、無以爲答、乃來電徵萬部人意見、當即擬十條大綱電復

一、森姆拉會議之草約違反光緒三十三年駐京英使換文不能據爲事實、應全部推翻

二、按照民國八年川滇兩省

記者按、民國八年川滇兩省提案、即當時四川督軍熊克武與雲南督軍唐繼堯二氏所提出、由川省提出者計有三條（一）西藏自主、不應爲事實、中國派兵入藏非他國所得而干與（二）新廿等處非藏番兵力所及、不應劃歸西藏（三）邊藏停戰之約乃一時權宜之計、不得認爲有效、至滇省提出者亦有四項、（一）川邊行政區域、地屬西康、不得認爲藏地（二）西藏爲中國領土、能否許其自治、中國政府自有主權、至川邊青海甘新各省、更不得劃入自治區（三）民四

不法、不能引以爲據（四）邊藏之和約、京政府既未承認爲有效則臨時劃界辦法、尤可置之不議

三、西藏完全爲中國之領土應照天然界址、不得更動

四、西藏對外之外交權、應由我國政府主持

五、中國對於西藏之交通及內政中國政府均有完全主權

六、亞東江孜兩稅關及稅欵應由中國政府派員管理

七、邊藏內亂及匪患、應由中國軍隊剿辦並肅清之

八、爲保西藏治安起見、應由中國政府前往西藏駐兵設警

九、中國駐藏辦事長官有管轄全藏內政外交權

十、中國政府對於西藏一切行政設施、任何國不得干與尤不得無理自居調人

後來中央政府即根據所提出的條件以應之、不過劃去了及第十條全條而已、西藏問題迄今尚無具體解決辦法、已成爲中英懸案之一

最後的願望
（一）希望注意國防

十九年來國事蜩螗、變亂相尋、其結果以至地方糜爛不堪、大部分的人民也都流離失所、陷於水深火熱之中、考其原因、無非以國家有用的金錢、養成無數的驕兵悍將、只知私人的利益、不稍顧及國家的危難、因而造成許多無意識的內戰、相互殘殺、言念及此、眞不勝感嘆之至、現在我們的視線移到國防上去、所有軍隊也應該用在捍國衛民的上面去、那麽將偌大的戰費、用在國家一切的建設事業上面、想不出幾年、自然可以振興起來了、再則裁汰數十萬無用的兵士、去建道路、或開墾邊疆、那更是事半功倍哩、在這種混亂的社會狀況之下貴校竟有邊疆討論會之設、一醒國人耳目、這實是値得我們歡欣鼓舞的一樁事、同是希望別的學府、也能夠同樣的設一種研究邊疆一類的團體、以爲國人的先導呵、同時我更希望在座諸君、將來畢業貴校後、暫緩赴歐美各國、以一年的功夫、遍歷各邊疆、實地考察後、再去升學、那麼將來學成歸來、學識經驗兩方面、很豐富了然後供獻出來、國家社會自然也受惠多多了

（二）要鞏固邊防須便利交通

交通是國家的命脈、猶之乎人身上的血管、假使一個人的血管通達、他的身體一定是很健强的、反之、必很衰弱了、換句話說、國家之交切的事業都可以發展起來、同時國防上也可以鞏固了、不然、也好像一個麻木不仁的人、只好任人欺侮壓迫而已、以我國的交通如此的不便利、而邊疆區域又這樣的遼闊、何況十四年以前係中央政府對於邊防往往置之不顧、假如由中國內地到西藏去、簡直非九個月不可、若是經海上經道印度、只要二十餘天功夫即可達到、英人自倫敦到西藏那就更便當了、像交通這樣不便的邊防不要說現今的中央政府無暇顧及、在事實上亦難做到呵所以鄙人以爲鞏固邊防的根本辦法還是在便利交通、康藏在中國邊防上的重要性、不外於此、總之、康藏的存亡有關中國之盛衰、幸國人勿等閒視之、尤望在座諸君對於康藏問題、格外注意、這是鄙人最後的願望（完）

討桂滇軍出發後
滇境匪勢猖獗
辛承貴匪軍撲滅
綏江教匪被擊潰

雲南通訊、滇省龍總指揮奉令出師征討張桂、已派盧漢爲前敵總指揮、一百零一師張師長沖、九十九師朱師長旭於日前率部出發、頃接前方隨軍記者來訊、朱師司令部於二十日由省出發、是日宿阿迷、次日到花村、二十二日宿蟲鬣、次日宿洒戛奄、再次日宿馬塘、二十五日到開化、現所屬九團業已開拔、其餘各團現正、繼續前進、師部各直屬部隊及各處、俟二日即行前進、計算程期、已過廣南（滇境）日內或可到達桂邊云

有辛承貴者、雲南昭通人、前於胡張攻滇時、盤據昭通一帶、約有匪衆四五千人、僞稱征滇軍總指揮、近日忽竄駐貴州威寧、大有蠢蠢欲動之勢、聞總指揮部副官處接貴州駐滇代表鄭雨笠君函、辛承貴部已由侯易兩旅長誘至威寧水城、合力圍攻、將辛承貴部完全繳械、並將辛逆弟兄及其僞參謀長趙屏當場格斃、其餘詳情、俟該旅長等呈復後、再行電陳云云、接滇之毒、又去其一矣

綏江縣與四川毗連、匪徒極多、近月忽發現紅燈教匪在彼滋亂、官軍刀槍不能入身各節、曾紀本報、據駐昭通安團長德化有電來省、略云急、滇總指揮龍鈞鑒、據駐綏第一營營附魯正瑞報稱、刪（十五）日晨刻、紅匪首王紹東率匪黨四百餘人、乘城防空虛、偷渡過江撲城、職營聞警後、即率隊轉回、督率軍團三方猛擊、匪勢不支、退却渡江、是役生擒匪徒十四名、擊斃匪徒五十餘名、淹死者百餘名、奪獲匪槍十六支、軍團人槍略有損傷等情、據此、詳情另報外、謹此電陳云云

韓復榘軍隊
向海州總退却

濟南特訊、膠路韓軍總退却下車者已有三分之二、餘部在車上、其大隊已到坊子以東、掩護隊在金嶺鎮、最東者已到膠縣、因外交關係、不能入青島、其目的將取道諸城日照退海州、再謀與馬鴻逵軍聯絡、又韓軍已由周村退往坊子、晉軍王靖國部今日入周村、防守曲阜之馬鴻逵軍、已沿兗州方面撤退李生達部乘勢由泰安南追、先頭部隊儉（廿八日）已抵曲阜、傅作義儉（廿八日）已下令、另派一部隊伍、抄襲濟

天津特訊、本市軍事當局接入魯晉軍左翼將領王靖國軍長等自前方來電、略謂、（銜略）敵軍韓逆渠復、自濟南率部沿膠濟路東退後、我左翼各軍、奉命追剿、連獲勝利、有（廿五日）我當面之敵、以四旅之衆、掩護退却依據堅固工事、頑强抵抗、敝軍向敵猛攻、激戰終日、於宥（廿六日）拂曉、將敵之陣地突破、全線潰退、狼狽異常、我軍當即分頭向周村章邱方面猛追、是役敵損失甚大、遺棄傷亡四五百名、我方鹵獲步槍百餘支、機關槍迫擊砲多門、軍用品無算、感（廿七日）我軍繼續前進、業達周村、另據報稱、我軍各別動部隊已沿膠濟線聯合各處民團發動、節節截擊、敵方大受威脅、所有膠濟鐵路西段、均己歸我掌握、又據二四聯合軍總指揮部轉來情報、我第廿三軍軍長高桂滋部、聞濟南已下、士氣大振、亦從沂水莒縣等突圍分途出擊、敵陳耀漢率部潰走等情、綜合各方情報、韓馬各逆、連絡斷絕、士無鬭志南退徐、海、勢不可能、久據膠東、又有外交及東北海軍各方牽掣、故刻下韓逆部衆分頭接洽投誠者甚多、肅清之期、當在不遠、特此奉聞、王靖國叩（廿八）印、又據李生達有電到津、報告魯戰經過、原電如次、特急、天津電報局薄局長永濟兄、公安局曾局長仲宜弟、並轉恭齋象乾仲勛諸兄台鑒、榮密、白雲馳驅戎馬、音問遂疏、敝部奉令在天、威叨眷注、聲言由下游渡河、實攻魯、只陳徒三一師飛渡、遂下青城、敵曹福林全力反攻、孤軍强敵、苦戰兼旬、卒掩護王治安軍渡河、是時弟率段霍兩師攻克禹城、潛由東阿渡河、復大破平陰西之敵、佔領該處、時馮軍繼之、協同弟所部之段霍周白四師、敗敵於歸德鎮及肥城縣、敵難立足、棄長清東竄、弟有（廿五）日進駐長清城、濟南不戰而下、我軍入城、泰安爲周霍兩師佔領、麾下極爲順利、前後數戰、弟均在前線指揮、幸各軍努力、魯省大半肅清、將來會師徐州、飲馬長江、當再報捷、特電奉聞、祈釋廑念、弟李生達感（二十七日）印

憤慨學校當局壓迫
將行同盟罷課
日本第三高等學生全體

日本第三高等學校學生六百十三名爲反對學校當局壓迫干涉於二日午後三時突然奮起在該校寄宿舍開學生大會當時全體一致議決絕對反對寄宿舍及食室非自由化並其他三項隨即舉出委員四十名於二日午後六時半面見校長親交議決案要求答覆辭出後全體返歸寄宿舍執與森校長對抗態度並議定森校長態度若果如前强硬同志學生等自三日起即決行同盟罷課是故二日晚徹宵氣勢極爲緊張云（三日東京專電）

日本陸軍當局
貸與東北飛機
三架三日早已出發

日本陸軍貸與東北軍八八式偵察機三架已於三日午前六時由日本所澤飛行場出發當其出發時天氣晴朗在場歡送者頗多均爲祈禱該三架飛機國際飛行之成功分乘操縱者爲辻中尉操縱五百二十號機同乘者爲中村中尉五百二十一號機爲藤田中尉操縱池上雇員同乘五百二十二號機爲齋藤中尉操縱藤田工長同乘該三機並豫定三日午後三時在九州大刀洗着陸在該地補加燃料後再由該地出發突破朝鮮海峽在平壤飛行場着陸後即一直飛向遼寧省城大約六日項由平壤出發云（三日東京專電）

蘇聯之國際觀
資本主義國家經濟沒落
斯丹林在全俄大會報告

莫斯科特訊、斯丹林對正在此間舉行之全聯邦第十六次共產黨大會報告、其關於國際情形之分析謂、過去之期間、非但對蘇維埃聯邦、即對所有資本主義國、均形成一轉變點、斯丹林謂、此轉變點、對於蘇聯意味着更大之經濟的發展、但對資本主義國家、則僅意味着經濟沒落之趨勢、資本主義各國目前所經受之危機、係生產過剩之危機、亦係戰後之初期的經濟危機此種危機、此種危機之展開、係不一致的、以不同之勢力、在不同之時間、影響於各個國家、且無論工業與農業國咸捲於其漩渦中、特別受此危機之打擊者、爲主要之資本主義國家美利堅合衆國、而資本主義各國間之敵對形勢、亦因之尖銳化、此種敵對之形勢、特別於英美兩國之間、露其鋒芒、該兩國對向南美、中國、及各殖民地之輸出貿易傾軋不已、以是此類地方、均形成其主要之戰場、美利堅合衆國已得穩健之優勢、其次、美日、德法、法義、英法等、其間均佈滿敵對之形勢、無疑的、此種爲原料來源市場與夫資本輸出之傾軋、將與日俱增、而戰爭之危險、益形迫近、戰勝國家與戰敗國家間對敵之形勢、亦漸緊張、戰勝國家與德意志之關係、酷似一金字塔、美、法、英諸國立於其頂堅持楊沃溫之計劃、而跽其牖額曰「還債」而德意志則偃臥於下、血流不止、努力掙扎以執行數千百萬戰債之勒索命令、此即「維加諾之精神」也、念及德意志能於未來之十年中還清二十萬萬馬克、而國內社會經濟狀況不有嚴重之傾覆、寧非喪心病狂者姑令德法之政治家迷信此類之神話、吾翟布爾什維克黨人決不爲之眩惑也、帝國主義國家與殖民地附屬地之關係、亦漸趨尖銳（中略）論及蘇聯時斯丹林謂、有兩種國際的趨勢存在着、即各資本主義國家咸欲藉蘇聯以解決資本主義所有之糾紛、是以有對蘇聯之强烈的攻訐及干涉派之準備、此取趨勢最前進者、在目下即爲法蘭西、法國現在世界上爲所有軍國主義國家中最激進者、另外一種趨勢、即係繼續與蘇聯採取和平之政策、蓋有鑒於蘇聯政治及經濟的長成其防衛力量之增長、蘇維埃政府所採取之和平政策、以及資本主義國家勞動者對於蘇聯之擁護與同情也、中東路糾紛之解決、與英吉利之復交、以及與各資本主義國家之經濟的關係、無非因以上各種成分、斯丹林特別指出謂『改良吾聯邦與各資本主義國家經濟關係之唯一障碍、即債的問題、吾以爲此並非付債之理由、實爲干涉派宣傳所進攻之口實、在此事中、吾聯邦所採取之政策至爲光明正大、如有相當信用給與吾輩時、吾輩即可付戰前債欵之一小部分、吾輩認爲該一小部分即給與吾輩信用之額外的利息、如無此項條件、吾輩決不能、亦不可付債、其要求於吾輩者、尚不只此、然究有何根據、此種債欵、全係沙皇時代擲借者、早爲大革命所擯棄其責任蘇維埃政府完全不能擔負、此非人所共知者乎、彼輩引據國際法與國際義務、試問彼輩將巴薩拉比亞由蘇維埃聯邦割與羅馬尼亞之貴族手中、有何國際法上之根試問法、英、美、日、攻許蘇聯、聯盟干涉、搶刼其財產、傾覆其生靈、至二年之久、有何國際法之根據、苟如此即謂爲國際法乃國際義務、然則何謂盜刼（衆哄笑）斯氏又繼續曰、更有人謂、常態之國交不能恢復者、係因俄羅斯布爾什維克黨人宣傳之故、資本家爲造成其宣傳之影響、故意跳出圈外、而裂作大規模之鐵練、作爲防禦線、且使波蘭、羅馬尼亞、及芬蘭等保護之、有人謂、德意志現受嫉妒、未得資本主義者之信任、以保該防禦線、然則、宣傳之語言、非防止常態國交之恢復實係干涉派宣傳之口實、不待自證矣、布爾什維主義到處皆有、非自外來、實由自又生、有人謂、常態國交之障碍、係蘇維埃制度、農業之集體化、反對大農之抗爭反宗教之宣傳、以及對破壞者與反革命者之抗爭、但此誠可笑、集體化、反大農、反破壞者、反宗教之宣傳、皆係規定於憲法中之工農階級之牢不可破之權利、憲法非嚴格遵守不可

斯丹林結論謂、吾輩之政策即爲與一切國家建樹商業關係之和平與鞏固、此政策之結果、己見於對數個國家之關係的進步、及關於交易及技術上的援助之各種條約之成立、蘇聯之參與開洛格公約、簽訂與波蘭、羅馬尼亞里都安尼亞等國之協定、以及與土耳其簽訂之友好及中立條約、均爲其結果、最後並防止敵人、誘我加入種種戰鬭、此種和平政策、吾輩將始終盡力擁護、吾輩固不欲攫取寸土於他國、然亦決欲令他國自我聯邦中攫取寸土也云云

皖北泗縣
剿匪捷音

安慶函、泗縣日前發生匪警業經蘇皖軍隊會同擊潰、茲錄該縣余縣長報告電文如下、安慶省府主席馬民政廳長王鈞鑒、文電計達、職率隊會同國軍黃團、向魏圩楊樓猛攻、該匪當夜逃遁、經兩面堵截、殺傷甚衆、生擒各匪比即槍決、計打落肉票男女二三百人、物品驢牛尤多、匪已竄往睢寧之凌城、擬即出境會剿、務期殲滅、惟黃團係蘇省派遣、恐不免有省界觀念、懇請中央飭令不分畛域、萬一匪再竄皖仍應繼續痛剿爲禱泗縣縣長余[illegible]叩

泰安紅槍會匪
捕殺法院官吏
院長法官均遭槍斃
其他人員被捕甚衆

濟南特訊、三十日早泰安地方法院警長李純甫法警宋守之由泰安逃至濟南、向高等法院長陸大勳報告、有（廿六）馬鴻逵部退出泰安晉軍尚未到前、突有紅槍會無極道多人以入城維持治安爲名竟包圍法院將院長郭蒼錫首席檢查官王芝田綁至西南鄉用槍扎斃、推事石守亦被綁去、生死不明、當並搜公安局戶口冊查拿法院人員、被捕甚衆、肇事原因係黨部所辦土劣交法院執行所致

夏斗寅率部
凱旋返武漢

漢口通信、十三軍軍長夏斗寅、前同武漢行營參謀長賀國光、中央教導第三師長錢大鈞、赴湘督師、及師次岳州、而張桂軍業已遠竄、夏等又親赴長沙、與在湘各將領計劃追擊、迨何主任蒞粟後、以殘敵解決在即、武漢警備重要、特令夏氏先行率部凱旋、夏奉令後、即於二十四日午後八時、率同副師長朱懷冰、旅長盧本棠、參謀長方炳、秘書主任蔣友文及官佐衛兵等五十餘人、由長沙乘富陽輪返漢、其部隊亦均乘德興輪凱旋、二十五日晨即抵漢口、至夏氏乘坐之富陽輪、二十五日下午六時始行抵漢、泊三北碼頭、各要人歡迎者、有省府代主席吳醒亞、建設廳長黃昌穀漢口市長劉文島、省黨部委員楊在春、市黨部委員查光佛、警備司令部參謀長葉蓬等、夏氏登岸後與歡迎要人一一握手、並詢及參謀長以武漢治安情形、旋即返私宅休息

東北人物志
玉照履歷之一部（八十四）

（發表係特號者及第一號）

（本志印刷更用美麗方法特另定號格式）

李鴻祿

原籍山東省蓬萊縣　年七十四歲　前清啓司官　現住遼寧省金州城內西街

李君鴻祿字壽堂籍山東蓬萊少而明達志存經濟十六歲棄學就商胸有經綸二十六歲爲廣增盛副執事迨四十五歲爲總經理當甲午之役金州城陷君勇敢無畏看護號中所有並應酬日本軍官恢復城內秩序戎馬倥偬冒險盡職忠勇俠義令人欽仰四十三歲往哈爾濱承辦俄國鐵道工程前後三年値拳匪變亂遂歸金州損失兩萬餘元然君膽大志壯有百折不撓之精神運籌得宜遂復前失又增設洪增油坊並推廣營業於旅順設福增盛大連設恒增利普蘭店設廣增福油坊於四平街設分號廣增盛爲增字號總經理當俄人在金時被舉爲商務會首俄官初至不恤民情市民咸困難以告會首君不避辛勞力與俄官爭辯俄人以君直言不諱故給君一李壯膽名稱日俄之役兩軍雲集城外君聯合各界維持城內秩序迨日軍入城設治君爲地方安寧起見爲日本御用商使其軍需便宜日官有所信賴常以維持治安振興地面等問題咨君四十五歲被選爲商務公議會長又任爲金州保甲街長及衛生組合長當日俄戰時有蓋平商號公聚信櫃員四名由山東返蓋路經南關嶺驛因購物口角動武憲兵取締於身畔搜出槍械兩支視爲胡匪刑拷承招擬處死刑君承該商號函求保釋感其德送遠人飽德匾額又復縣有曲紹田者由大連帶欵返籍被官盤詰語多失實被執時胡副岸獺險遭不測君受曲之鄉鄰哀懇趨署甘以首領擔保當允訪查後釋曲之鄉友感邀送急公好義匾額任商民會務多年送商旅師鄰匾額資於原籍民國三年中日失和官府徵用馬匹迫約成馬匹已運往遼陽領袖各會長懇官納價賞還馬匹依舊歸回民衆感德十三會屯民衆送熱心公益匾額同時紳界送德望兼隆匾額商界送見義勇爲匾額金州市塲居獸塲原屬個人經營利益一人壟斷君移與公議會利益歸公基礎鞏固矣繞城四壁植栽菓樹池塘種運增添風趣得利歸公減輕會民擔負農業肥料缺乏瘠地更形歉收由大連衛生組合買取肥料餘與農民秋後債還由長春至金州運賃衡之長春至大連運牽較低代表民意赴滿鐵會社請願得蒙許容改正人民興訴赴旅順法院實感不便請願都督府附設裁判所於金州民國六年某外人包辦大糞小戶人家受損失影響請官取消人民紛爭出首謂停受潮流沾染離婚陋習屑見疊出餘陳禮教意見求官仰制嘉納其言此風漸息常以會費不足解私體補助無所顧慮故君聲譽萃於一身遐邇馳名公職之外爲消防會長公學堂評議員赤十字社特別社員遼東育英會顧問後因年高辭却公私各職回山東原籍民國十四年春出資於金州亮甲店設恒慶東錢糧生意民國十五年春山東少獎携眷來金僑居爲自古山左多璧賢彙傑君來關東身商界膺前清時代曾爲啓司官現休養林園優遊自適年巳七十有四精神矍鑠聞地方與辦慈善事業者仍力行不怠焉

教育界

教育部通令各大學 酌設圖舘課程 造成專材以資應用

京訊、教育部令立各大學、以據中華圖書館協會呈具條陳不無可採、特令酌設圖書館規程云、案據中華圖書館協會呈以根據十八年一月第一次年會議案、擬具條陳請予採擇施行等情到部、查圖書館事業實爲教育建設當務之急、現在各地均已陸續籌設、此項專門人才、益感缺乏、該會所陳注重圖書館專門人才一節、不無可採、除分別批示并分令飭辦外、合行抄發原呈暨原批各一份、令仰該校於文學院或教育學院內酌量添設圖書館學課程或圖書館學系、俾得培植此項專門人才、以資應用

洮南師中 初中二級學生 舉行畢業禮 於上月卅日

洮南師中學校校長鄭丹九、任該校校長有年、成績卓著、爲校生及局外各界之景仰、茲該校之初中二級校生、本學期修業期滿現在之考試、亦已終結、證書預備妥協、惟畢業式之典禮、亦經擬期茲擬月之三十日在該校內舉行畢業式之典禮云

冀教廳擬定 高等教育費 最低的限度

平訊、冀省高等教育經費最低限度、曾由教廳召集會議決定、並呈報省府、經省府提交委員會討論、議決准予備案、茲錄之如次

一、各大學校 職工薪資約計洋四一二〇元、一、校長(及秘書)六〇〇元、二、三處處長四二〇元(說明不設三處而設秘書處者、薪數約同)、三、課主任(九人)九〇〇元、四、課員(十二人)七二〇元、五、書記(十六人)四八〇元、六、工友(百人)一〇〇〇元

二、教員薪俸 一、院長、(暫不規定)二、系主任(九人)七二〇元、三、教授及講師一七二八〇元(說明每校三院九系、共計卅六班、每班教授每週均十六小時、每小時每月均二十二元、講每週均八小時、每小時每月均十六元、共四八〇元、四助教(十四人)一一二〇元、三、辦公雜費、五八一〇元(說明內含辦公雜費雜支等項、約估經費百分之十五四、圖書儀器標本等九六八八三元(說明、約估經費百分之廿五、在文法商教育等院圖書費應佔大部、理農工醫等院儀器標本費應佔大部)

獨立學院 一、職工薪資三三八〇元、一、院長(及秘書)五〇〇元、二、三處處長四二〇元、三、課主任(八人)八〇〇元、四、課員(十人)六〇〇元、五、書記(十二人)三六〇元、六、工友(七十人)七〇〇元、二、教員薪俸一二七二〇元、一、科主任(暫不規定)二、系主任(六人)四八〇元、三、教授及講師一一五二〇元(說明)每院兩科六系、共計二十四班、每班教授每週均十六小時、每小時每月均廿二元、每班講師每週均八小時每小時每月均十六元、共四八〇元、四、助教(九人)七二〇元、三、辦公雜費四〇二五元(說明)內含辦公雜費雜支等項約估經費百分之十五、四、圖書儀器標本等六七〇八元(說明)約佔經費百分之廿五、在文法商教育等院圖書費應佔大部、理農工醫等院儀器標本費、應佔大部

專科學校 一、職工薪資一三四〇元、一、校長三〇〇元、二、課主任(三人)二七〇元、三、課員(六人)三〇〇元、四、書記(八人)二四〇元五、工友(廿三人)二三〇元、二、教員薪俸、一組主任(二人)一〇〇元、二、教員二一六〇元(說明)每校兩組共六班、每班每週卅小時、內專門功課廿小時、每小時每月均十四元、普通功課十小時、每小時每月均八元、共三六〇元、三助手、三、辦公雜費九五〇元(說明)內含雜費雜支等項、約佔經費百分之十五、四、圖書儀器標本等一五八三、三元(說明)約佔經費百分之廿五

通河縣教育進步

通河地近邊陲、教育似難進化、自鍾縣長蒞任以來、對於教務力爲提倡、悉心籌欵嚴令進行、教職局長廉振海又熱心訓導、認眞查視是以各校校長靡不盡心以求教育非達到完全目的不終、刻下通河教育、日見起色、大有一日千里之勢云

教員勤學實堪嘉

金州馬家屯會普通學堂、勤務教員、尤德順王家盛二君係旅順師範學堂優等畢業生尙抱憾學力不足、於勤務地來城入英文夜學校練習英文往返約十六華里、風雨無阻寒暑無間、不憚跋涉之勞、如此勤學、見之者莫不嘉尙其志(明)

體育消息

東北大籃球隊 乘暑假期赴津比賽 津市記者隊亦準備加入

津訊、東北大學籃球隊、成立爲期尙淺、而成績頗爲可觀、並由足球名將孟玉琨指導、各隊員之球技、極爲精純、最近將由孟君率全隊來平津、乘暑假期內、與各隊作友誼比賽、籍資觀摩、聞本市新聞記者足球隊、李世琦、趙泉、胡世榮、丁繼昶等及華北明星兩外籍記者將組織一有力團體、與該隊在津比賽一次云

吉長鐵路局 修築運動場 分足籃網球場 設備殊爲完善

長春訊、吉長鐵路局爲提倡局員運動起見、特於該局植物園西、闢地數十畝、剷除草萊、墊平地面、作爲運動塲、計足球塲一、籃球塲一、網球塲一、設備均臻完善、每當夕陽西下、各局員紛往練習、莫不稱快云

北鎮運動會 發獎誌盛

北鎮開全境各校運動大會、併有軍界加入、已誌前報、今於月之十二日爲發獎之期是日十旬鐘、假新民小學院內爲集合地點、當經各校列雖隊滋塲各界來賓均到場參觀、而張縣長因晋省未回、遂委李科長代表、所發獎品、悉爲軍政首領併各紳商所贈、會塲秩序、首由各校長報告運動成績、以及一切經過、併各運動員應得之獎品、次由來賓相繼演說、其宗旨均以體力須加歷練爲要素每至重懸之處、大家鼓掌如雷、演說畢、按名授獎、各校領獎後、即整隊遊街、校旗招展、步代整齊、鼓號前導、繼爲童子軍再次爲得獎之運動員、最次則爲衆學生殿後一時觀衆途爲之塞、遊行後各返本校休息、記者曾躬逢其盛、謹將各校得獎姓名登錄於後

△師中學校　劉紹唐一五六分得大銀盾一　董鳳林一四分得大銀杯一　楊寶忱一〇分得小銀盃一對　陳文元八分得小銀盃一青天白日牌一　楊占元十四分得大銀盃一　陳鵬俊十三分得大銀盾一　李維閣一〇分得小銀盃一對

△崇一中學　閻樹德一六五分得大銀盾一　吳世英十五得銀分盾一

△女師　孫淑雲五分得大銀盾一

△師中附小高級　竇振岐十四分得二銀盾一　王翰周八分得三銀盾一　李連金八分得臺表一青天白日牌一

△新民小學高級　宋德福十二分得二銀盾一

△師中附高級　劉清十分得小銀盾一小墨盒一　李升十分得台表一獎牌一　王鳳山七分得懷表一獎牌一　陶成安十二分得三銀盾一銀牌一　吳少章七分得懷表一獎牌一　宋春暄七分得懷表一獎牌一

△縣立第二小學　王孝芹八分得懷表一獎牌一　鄒萃蘭七分得懷表一獎牌一　杜少榮七分懷表一獎牌一

△新民小學初級　溫立國十一分得小銀盾一青天牌一　王孝良十二分得二銀盾一　王守安九分得小銀盾一　李國棟十一分得小銀盾一青天牌一

△崇一中學初小　劉占元十分得小銀盃一墨盒一

△貧兒小學　陳秀種九分得懷表一墨盒一

△民德小學　白紹清八分得懷表一獎牌一

△中安堡小學初級　馮寶岩九分得懷表一墨盒一、超景雷七分得懷表一獎牌一

△笑塵學校初級　邱德善八分得懷表一獎牌一

△寥屯學校初級　崔之玉九分得懷表一墨盒一　安治國八分得懷表一獎牌一

學生文藝

太陽

（熊岳高二十一級生王慶浦）

清輝的太陽、高高的掛在天空上、我見了他、好像銅鏡子一樣、白日裏發出一種很和靄的光、我走在路上、照着我、跟着我、慢慢的行着、好像我的同伴一般、到了初春的時候能把多麼大的冰塊、和寒冷、都能變爲水、或是變使那地土的小草兒、從地面慢慢的、發出一種很可愛的艷色來、眞是能幹得很、太陽呀！你的光明、能照徧了墨客書齋、青年懊抱、向你奮鬥、以期達到像你那樣的光明、或高尙、這也是你使人向善的用意罷！唉、太陽皎皎、人心曖曖、太陽光明、人心黑暗、太陽潔白、人心刁詐、人們的心、不敵太陽遠甚、又何怪乎、世道衰微、人心不古呢、可愛的太陽呀！可愛的太陽呀你既是這樣的光明、和這樣的高尙、我期望你、把你的光芒、照滿了全世界把全世界人心的暖暖、刁頑、和黑暗、都給完全洗掉、像你那般樣兒才好

貧民苦語

（營口區立五校金家屯高一年生譚秀芸）

我國之人民、有貧者、有富者、貧富之由、何以分哉、人民有奮力、則生財有不奮力則坐食、生財者日富、坐食者日貧、人民之奮力與否、而有富貧之分、吾人求學之時代、各人宜廣求智識、以爲社會用、吾人可不勉乎哉

豫防結核病的法

（初三男二姜積德）

每年當春秋時候、天氣冷熱不均、容易發生瘟疫病瘟疫病的名子很多、最利害的是肺結核病、人不知不覺就得了這種病、還不易始好、凡得這種病的原因、都因不知清潔發生的或是不知衞生的人、我們若能好好運動身體、不食不清潔的東西、就不能得這樣很危險的病了

每日繪圖 紅樓夢

第一百八十一回　香月尙先生繪　（繪圖禁止轉載）

寶釵道、又是什麼事、黛玉道、咱們到了那裏、就知道了、說着、便和寶釵往稻香村來、果見衆人都在那裏、李紈見了他兩個、笑道、社還沒起、就有脫滑兒的了、四了頭要告一年的假呢、黛玉笑道、都是老太太、昨兒一句話、又叫他畫什麼園子圖兒、惹得他樂得告假了、探春笑道、也別怪老太太、都是劉老老一句話、黛玉忙笑接道、可是呢、都是他的一句訴、他是那一門子的老老、直叫他做個母蝗蟲就是了、說着、大家都笑起來、寶釵笑道、世上的話、到了鳳了頭嘴裏、也就盡了、幸而鳳了頭不認得字、不大通不過一概是市俗取笑、更有顰兒這促狹嘴、用春秋的法子、將市俗的粗話、撮其要刪其繁、再加潤色、比方出來、一句是一句、母蝗蟲三字、把昨兒那些形景都現出來了、虧他想的倒也快、衆人聽了笑道、你這一注解、也就不在他兩個以下了、李紈道、我請你們大家商議、給他多少日子的假、我給了他一個月的假、他嫌少、你們怎麼說、黛玉道、論理一年也不多、這園子蓋了一年如今要畫、自然得一年的工夫呢、又要研墨、又要蘸筆又要鋪紙、又要着顏色、又要、剛說到這裏、黛玉也自掌不住笑道、又要照着這樣兒慢慢的畫、可不得一年的工夫、衆人聽了、都拍手笑個不住、寶釵笑道、有趣、最妙落後一句、是慢慢的畫他可不畫去、怎麼就有了呢所以昨兒那些笑話兒、雖然可笑、回想是沒味的、你們細想顰兒這幾句話、雖沒有什麼、回想却有滋味、我倒笑的動不得了、惜春道、都是實姐姐、讚的他越發逞强得意、這會子拿我又取笑兒黛玉忙拉他笑道、我且問你還是單畫這園子呢、還是連我們衆人都畫在上頭呢、惜春道、原是只畫這園子的、昨兒老太太又說、單畫園子成個房樣子了、叫連人都畫上、就像行樂似的纔好、我又不會這工細樓臺、又不會畫人物、又不好駁回、正爲這個爲難呢、黛玉道、人物還容易、你草蟲上不能、李紈道、你又說不通的話了、這個上頭、那裏又用的着草蟲、或者翎毛、倒要點綴一兩樣、黛玉笑道、別的草蟲不畫罷了、昨兒母蝗蟲不畫上、豈不缺了典、衆人聽了又都笑起來、黛玉一面笑的兩手捧着胸口、一面說道、你快畫罷、我連題跋都有了起了名字、就叫做携蝗大嚼圖

浴乎沂　風乎舞雩

浴乎沂風乎舞雩自然是一件狠快意事但是要內外潔淨徹底清涼還是服用清導丸較爲得力因清導丸係平肝調胃導滯潤腸之妙品治頭痛頭暈神疲便祕口臭胃呆痔瘡等症其効如神四川秀山郵局王君北雄來書云『鄙人久患便祕以致肝火上升頭痛時發遍嘗各藥均無效

驗迨服清導丸始得便順神清諸症悉愈也清導丸性和効大粒小功宏如尊處無從購買此丸可向上海江西路六十號韋廉士醫生藥局函購每瓶七角六瓶三元五角郵費免收

安老激幼話不虛傳

大名醫盛稱韋廉士紅色補丸之奇効

鹿蓉芳君玉照

人無年齡性別之分其康健喜樂源泉皆在於血由童而冠由冠而壯筋骨日固體格日强血爲之也由髫而笄由笄而嫁肌膚日豐姿容日美血爲之也壯年而後男能思想敏捷辦事週到女能持家相婿育子多良亦血爲之也迨至晚年或則老景頹唐或則精神矍鑠又是血爲之也從可知血液之健康無論無時不可不加之意韋廉士紅色補丸爲近世惟一補血清血生血造血之良藥證之者遍天下均有其人最近大連名醫鹿容芳君致書敝局亦盛稱斯丸之奇効爰錄以供世之患血虧者參考焉鹿君來書如次『鄙人年踰六旬羈旅他鄉不無勞瘁致血液久虧身體甚弱大有不支之勢雖處方調補未見明效後承申友介紹試服韋廉士紅色補丸不數月精神强旺步履輕鬆甚覺强健方知此丸安老濟幼話不虛傳曷勝感佩』

韋廉士紅色補丸統治血虧腦弱　消化不良　未老先衰　痛瘋瘧疾　脚氣瘡瘍　病後虛弱以及婦科經帶等病

價目每瓶一元七角六瓶九元郵費在內

遠東總發行上海江西路六十號韋廉士醫生藥局

各埠藥房均有出售

韋廉士大醫生　DR WILLIAMS' PINK PILLS PALE PEOPLE　紅色補丸

化粧次序　双美人牌香皂　双美人牌洗臉粉　双美人牌雪花膏　双美人牌花粉　双美人牌胭脂　双美人牌刷花粉　美人

擦面最宜　双美人牌香皂

以最新化學與四十餘載之經驗始得製成此絕世優良香皂

瀋陽

王正廷有來瀋說 商議中俄問題

莫全權電告接洽情形 赴德遊歷說純係謠言

茲據特訊國府外交部近日連接莫德惠全權由莫斯科去電報告日來與加拉罕接洽情形至外報記載莫全權離俄赴柏林遊歷一節純係造謠故意挑撥又關於中俄會議外交部長王正廷氏爲與東北邊防軍司令長官張學良氏當面商談起見擬於日內親自來瀋一行云(捷)

紡紗廠紅利作購買機器用

遼寧紡紗廠長孫祖昌氏爲謀擴充業務計特將本年六月底該廠之十八年度營業餘利每股應得紅利奉大洋四百七十元經股東會表決一律收作廠中購買機器之用另由廠中發予股東紅利收單云(捷)

四行號準備庫十三次檢查 準備金充足

遼寧省城四行號聯合發行準備庫依據暫行章程第六條之規定於六月三十日邀請各法團各銀行號派員到庫舉行第十三次檢查準備金以資信守計當日出席檢查人員有省教育會代表大中商工總會代表王昌華中國銀行代表王振聲交通銀行代表韓少玉東三省官銀號代表劉善元邊業銀行代表邵信普等檢查結果爲(一)兌換券發行總額現大洋券一千一百三十萬元(二)兌換券準備金總額現大洋一千一百三十萬元內計現金準備七成現大洋七百九十一萬元保證準備三成有價證券時值現大洋三百三十九萬元云

勸種苜宿

東北邊防軍屯墾試驗場現爲促進軍用計特於一日呈由邊署轉行省府通令各縣縣長公安局長等着向人民方面勸種苜宿(苜宿係馬食之一項西國有之生殖力極盛收穫亦多)如各縣將來能有多少種戶及畝數即可由場中將種法說明書及苜宿籽種完全爲之寄發用作南針(捷)

傅科員榮昇局長

財政廳第二科科員傅良棟精明强幹富於經驗每次出外調查案件無不應刃而解以是久爲上峰依重有提昇局長消息茲聞已內定爲鎮東縣稅捐局局長不日即當禀辭赴任想將來稅收定必大有一番起色焉(捷)

傷者予醫藥費 死者給恤金 同賓撥段風潮已告一段落

(奉)吉省同賓縣因撥地段事項致被護墾隊(陸軍四十一團)擊死農民十名擊傷二十餘名並由該縣縣民電請東北政委會邊防軍司令長官公署請求懲兇撫恤等情已誌報端茲據現在瀋遼之吉林副司令官兼省主席張作相公館消息此事已由該縣田賦局來電向張主席作相請示辦法現張主席因電飭該縣將死農民每名予以撫恤金現大洋五百元傷者各予以醫藥費但至多不得超過三百元關於撥段事仍照前定計畫進行此事從此即告一段落云(捷)

商聯會議中主要之議案

東三省之商會聯合會已自六月廿八日一再開會討論預備議案至七月一日方正式開會所有各會之提案甚多其案中主要者爲(一)批購日貨問題(二)中日交易一律以現洋爲本位違則處罰呈請三省官署矣(立)

北寧鐵路改定客車之票價 七月一日實行

北寧鐵路近來力謀刷新貨物運價早經從新核定昨聞該路全線客票價率茲經縝密研究新編三等客票價目表及來回遊覽票價目表分發各站於一日起實行按照新價目表發售客票原有舊價目表併於是日起作廢至二等客票價率係按三等客票價率遞加一倍頭等客票價率係按三等客票價率遞加二倍刻各站已奉令依照新表價率計算核收并將各舊票面上之價目自即日起核改矣(立)

土豪被控案 飭遼中縣澈查

民政廳據遼中縣民蕭天然呈控該縣土豪傅永奎私賣會產撥壞公益設賭分肥擾害地方等情陳文教廳長以土豪惡霸擾害地方自應查辦特於一日令行遼中縣縣長從嚴查辦勿稍瞻徇干咎云(捷)

下令實行(一)舉凡貸款亦以現洋爲本至其他各項議案容再詳誌(捷)

決於最短期間內 肅清邊境俄匪

騎二旅入草地十五旅應援

據某機關滿電訊邊俄匪旬日以來經江省騎兵二旅於各地包剿各處殘匪已不能再事大規模結合除大部竄入草地者外零星小股於海拉爾滿洲里附近百數十里依然思逞此項俄匪因迭次劫搶邊村又經此次襲擊槍械多將告罄現在擬乘機沿邊軍警所駐人數無多之防所以希劫奪槍彈關於該匪請求投誠一事前經哈埠道外十三道街基督教會美國牧師欒馬丁呈請江省萬福麟主席代爲疏通投誠萬氏以有種種難題誼已復欒不允所請欒氏接到答復後以事無效遂於日前離哈赴滿南辦理教務萬司令現對此項俄匪決意於最短期間內一律清除淨盡以安邊民而重國防現飭騎兵二旅已入草地國防十五旅軍隊於海滿路附近援應堵擊云云(捷)

命略諳查各省所屬各監獄關

命略諳查各省所屬各監獄關於教誨教育各項月報按照規定應按月表報本部以資考核而便備查勿得稍延以重功令仰飭所屬各監依期造表報部以資考查切勿任意延忽云云該處奉此特通令所屬遵照云

嚴禁軍官士卒有不良嗜好

東北邊防軍司令長官張學良氏對於軍務極力整飭茲查各旅之軍官士卒每有嗜賭吸煙之種種不良嗜好若不爲之查禁則長此不已前途不堪設想特於一日通令各軍事機關各旅團長對於部屬軍官士卒若有不良之嗜好得一律爲之解除否則一經查出決定照例懲辦不貸云(捷)

西安大隊長易人

警務處長孫旭昌氏以西安縣公安大隊長劉輔忱剿捕不力有忝厥職應行撤差示懲遺席關係重要查有吳松林者任差有年堪以勝任特委吳氏前往升充以專責成云(捷)

高等分院長易委

高等法院院長史延程查通化高等分院長王贈東另有他就呈請辭職業經照准所遺之缺職關重要未便虛懸特委任劉炳藻前往接充以專責成(捷)

監獄教誨月報 宜按月報部

高等法院檢察處現奉司法部

第二期電車路八月間興工

市政第二期電車路線係自太清宮爲起點至北大城門爲終點所有建築責任則由電車廠長魏綸負荷進行現在已由省府飭令財廳撥發現款以爲建築費用所有兩路之工程計畫書着由市政公所從事辦理計劃成熟約於八月間方可着手興工建築(捷)

查禁高利貸 省府注意民生

近年以來金融奇緊民生凋敝一般財閥則乘此機會大漲其利息最高者爲十二分利(即每百元月收十二元)最低者爲四分似此大利剝奪人民昭蘇無望更竟有變本加厲而出貸日償者以一日之計算照收利息似此行爲不啻民艱殊屬可惡乃由省府於一日通令各縣爲之查禁(捷)

四平街

逆倫凶犯已被獲

日前劉榮子槍斃其父已詳誌報端現其子不知由何處忽又回四竟而並獲送交梨樹縣矣按劉榮家本充裕因上春屢起胡匪遂買槍作護家之用不意其子因玩槍誤傷其父並非因人爭吵而起殺機且其子素本忠厚父子感情不惡前報故意槍殺乃係傳聞之誤云

東豐

籌組自衛團 由村長督率

東豐縣長王冠吾氏查際此青紗障起及防吃緊警隊兵單力薄剿防難期周密爲補警隊之不逮組織自衛團勢不容稍緩是故通令各村長迅速組織自衛團團丁務選精幹十五人以上二十人以下由該村長督率常川駐守擇要巡邏不給薪俸應准供給伙食費以節靡而維安謐並飭將辦理情形報查王縣長關心民瘼可見一斑云

楊課長注重防務

東豐縣公安局長宋錫武氏因部屬剿匪出發業誌前報所遺局務暫由該局行政課長楊程遠代理該課長以爲值此樹葉封山匪氛疊起地面不靖城關防務尤關重要除督飭所屬嚴行防備外深恐各門分所疎懈危及全城治安是以該課長披星帶月不辭勞悴親往各門切實查勤以資砥核並諄諄誥誡注意防務是以城中得以安穩皆該課長之保障云

洮南

張局長勤勞致疾

洮南公安局長張鳳岐蒞職以有年關於地方應興應革各事無不積極進行益求完善近今以來該君因勞於職事不避寒暑以致政躬失和延醫診治不日即可霍然云

孫檢查事畢回洮

洮南公安局長張鳳岐夏防期間因整頓防務其鄉團等是否照額定團丁補足必須派員檢查以事整備當即派督察員孫潤瀚分往檢查該員去已數日檢查殆遍於昨二十七日事畢回局復命云

撫順

匪人連搶兩家

搶去百餘元擊斃一人命

撫順城南關同順與於月之一日晚十二時正櫃夥酣睡之際突由後牆跳進匪徒八名將櫃夥叫醒逼索現款該號執事人於驚惶之餘不知所措將櫃中所有現洋百餘元盡數交付後該匪猶以爲不足乃留一人看守該號執事其他數人乃由界壁牆跳過西鄰陳家牀子院內一匪首先叫門該號執事陳志宏亦正在睡鄉聞聲急起於朦朧之際知爲不肖之徒前來行搶竟手執西瓜刀一把近前抗拒不料他匪竟一擁而入將陳某縛住並用刀將其腿部砍傷一處傷勢甚重登時倒地血流不止陳妻與子大聲哭喊匪衆見勢不佳所有財物分毫未動乃相率遁去陳某因出血過多醫生束手於今晨二日斃命當經二區公安分局呈請地方法院檢察處派員檢驗去訖想繁華城鎮軍警林立之區匪勢竟敢如此猖獗不知負保衛治安之責者應作如何感想耶

炭礦俱樂部祝二週紀念 演劇以助餘興

撫順炭礦礦員(華人)俱樂部於十七年七月一日成立迄今已屆二載茲於六月二十九日(星期日)假新站歡樂園共樂舞台舉行二週紀念大會事前函邀中日新聞界前往參與斯會是日也中日來賓暨該部部各員携眷挈友紛紜前往白黛綠率集一堂大有人滿之患對於來賓特以香煙茶點招待極爲週到並由各部員扮演舊劇及戲法等藉助餘興頗極一時之盛由上午十時至午後五時許方各盡歡而散云

寧安

橋梁監修員獲獎

寧安縣安海橋經士紳孫君福亭監修工程甚大橋樑堅固式樣華美已誌前報茲經縣長爲嘉獎樑橋監修員功績起見呈請賜給獎品以資鼓勵現奉吉林省政府張主席令開頒隔額一面其文曰惠濟津梁四字上書吉林省政府張主席題頒下書中華民國十九年六月等字樣云

吉林

又捉獲一匪 亦在北關行搶

吉林省會公安局日前由四分局將搶北關許珍案之正犯沙老大等先後捕獲劉局長現又偵悉沙洛三之踪跡遂派偵緝隊朱隊長前往追踪昨已在吉長路九站將沙匪捉獲送省由局審訊云

海城

趙氏子失踪數日 忽然自外歸來

自稱被匪架去情有可疑

城東立子窪村長趙滙川之子趙其生於上月念三日夜同家忽然失踪各節已詳誌前報詎此子忽於三日前由遼陽歸來據其自敘云是夜送尹姓者到前村歸途中即被匪綁去連夜來到于山香巖寺寺中尚有人票數名至夜午群匪已睡祇留一匪看票當被綁時腰間尚有現洋票千餘元金票數百元悉被胡匪搜去當看票匪人睡眼朦朧時伊曾哀懇略爲鬆綁俾得少受苦惱匪初不允嗣以金留相饒匪逐將繩扣略事鬆放趙氏看匪又酣睡遂將繩脫卸越牆逃出因恐追及當變蹤於寺外三古松上少頃匪醒知人票跑一個登時群起尾追出醒連發五十餘槍知已遠逃匪等相率歸等並將看票人暴打一頓時夜已過午趙某乘匪睡熟當夜逃到遼陽於二十九日晚返回海城寺云此事滿城議論謂趙家鴻福齊天不意公安局以事出離奇兼有胡匪關係當然有偵察之必要以便根尋踪及過審時經王局長親自詰問愈問愈不相符問其被匪綁問當時既由你家綁到千山窟十里何能底鞋底帮絕未破損並且越嶺約略到香岩寺亦有九山越嶺鞋帮未稍沾污是何理由趙其生此時覺張口結舌其中必有別項原因將來此案之眞相不出三日必有端倪云(青)

遼陽

通知團員送紀錄

吉林赴日實業教育參觀團已於日前由遼返吉謝會長昨遂函參觀團人員各將記錄於日內送會以便由會彙編以資報告並訂期開大會報告云

委任烟酒副局長

吉林省政府日昨明令發被前委任顧晉昌爲吉林煙酒局副局長以專責成顧局長當即謝委副局視事云

村制視察員由縣長委派

縣府奉民廳令以各縣新村制將次第成立亟應設置村制視察員隨時考察指導由縣長委派兩員月薪五十元仰即遵照云

臨江

于局長知人善任

本邑公安局司法課長劉祖望氏係天津法政學校畢業歷任財政警察司法各界等要差自去歲夏間于局長蒞任以來司法課長一席責任重大未便輕委是以特請該劉君任充是職劉君對於司法應盡各項事宜矢勤矢慎歷不辭訊明確毫無積壓一般鄉民稱頌載道可謂局長知人善任矣

營口

悍匪十餘名 綁去多數船客

縣境翳匪充斥綁票勒贖時有所聞六月三十號早十一時許縣公安五分局界八顆樹有張姓渡船向田庄台渡送搭男女約十餘人所有搭客之貧富被匪偵悉當由葦塘竄出悍匪十餘名各持刀槍威逼停船紛紛跳入船內立將十餘搭客悉數綁縛向蘆葦深密之處逃去矣縣公安局雖派隊追剿奈匪人出沒無常實爲地方之害云

永吉縣行政會議

永吉縣縣長王敬生爲討論該縣縣政起見開本縣行政會議遂於日昨假座教育局正式開幕公推王縣長爲首席計出席會員四十八人當由王縣長致開會詞禮成攝影擬自明日起每日開會一次云

巴彥施政要綱

全縣鄉鎮長聯席會議

巴彥縣主席瞿星凡氏對于政務勵精圖治成績丕著商民感戴迭誌前報茲于六月廿一日假商會地址召集全縣鄉鎮長等二百餘名大開會議今將會議程序及表決各項分別紀錄如次

(一)提倡學務維持學校以期教育普及仰各鄉鎮長廣爲勸導必能得良好結果俾全縣人民之智識增高一切事業亦必隨之發達也

(二)縣政府設立務訟處以便訴訟而利人民仰各鄉鎮長等傳諭各戶一體知照以免向隅

(三)籌辦保衛團各鄉應酌量地方之情形人戶之多寡抽編教在及常駐各保衛團隊以維

(四)安插難民關裏災區難民擬來巴彥六千人應由地方商民各戶擔負墊借川資候難民到時由其工作薪金項下扣還討論表決

(五)修築公路關於公路宜先計畫修築之手續以便將來自治區公所成立即要實行大家討論表決

(六)維持金融現在市面金融拮据已達極點似非設法調劑恐不足以維現狀應由大家提出不動產執照及有價值證券擔保向各銀號抵借巨欵推舉妥人經理借給各農戶耕種及小本營商每家不過二百元爲度秋後歸還此事諸鄉鎮長可與農商兩會討論辦法迅予施行

(七)領換地照關于縣署現存大照各鄉鎮長應趕緊催令換領以示鄭重

(八)注重清賦各鄉鎮長應曉諭各民戶地畝如有浮多趕緊報領遲則加罰

(九)注意軍械關於民間未編號槍枝應趕緊領票烙印以重軍火

(十)整頓電話縣境四鄉電話于地方治安及行政各事關係甚大亟應整理由各鄉鎮長大家協助進行爲要

(十一)催繳大租關于民欠大租晌捐務速繳納以免傳追

(十二)清理賑捐直魯賑捐巴彥共攤大洋一萬五千元尾欠未解之欵六千元以哈洋暴漲之故以致損失云欠江錢五十萬吊應由各鄉鎮長分擔墊借逃將來再有攤款之事隨時補

(十三)清查圈底關于民間牲畜圈底未清之處亟應補報以昭公允

(十四)催繳彈欵去冬中俄戰事發生地方籌編保衛自衛各團隊伍應需彈粒由省庫請發價購惟彈發後欵未繳足尚欠甚夥省令嚴催勢難再緩惟望大家趕速催繳清楚以重公帑

(十五)推銷硝礦民戶應用硝磺應向硝礦局購備不得私購局外之藥

(十六)慎選用人本縣長用人一秉大公凡有不職及假借名義在外滋擾准其指控依法懲辦以重民權

以上十六項當場表決分別認眞施行各提議各項不憚言之諄諄講演五時之久口如懸河振振有詞各界人士無不稱贊云

哈爾濱

三省製粉業將開聯合會 討議救濟方策

東三省我國製粉業之發達因受東鄰美國同業之影響甚鉅哈爾濱各製粉家有鑒及此日前以所組織之火磨公會名義發起組織東三省火磨聯合會俾集羣智群力研究拯救將來之方策當函請各處同意茲據該關係方面消息三省各地同業已均復函贊成由火磨公會議決定於本月二十日在哈召開成立大會並函邀各同業屆時派員出席云

王家楨離哈

國民政府外交部次長王家楨氏於上月二十八日晨由双城抵哈下榻於道裏馬迭爾飯店計在哈瀏覽二日已於昨早九時南行車返瀋云

政府成立紀念 各機關放假

本月一日爲國民政府在粵成立紀念日本埠各機關銀行界新聞界均休假一日以誌紀念

東鐵兩要人 行將赴連避暑

天氣日將炎熱東鐵路局職員分往東西兩路二層甸子扎蘭屯等避暑者非常衆多茲聞該鐵路局幹部魯迭義局長及葉木沙諾夫理事長今夏定赴大連星個浦避暑業與該報社接洽妥協日內將行前往云

施行捲煙納稅證

市內各售煙公司已遵照財政廳功令定於七月一日一律施用捲煙納稅證分貼各煙盒上並不收任何費用聞稅捐局方面昨已遵令飭各員巡向各煙公司稽查以免各煙商之漏貼而重功令云

王科長擢升局長

縣公安局張局長近因行政科長王國華氏充差多年成績卓著擬調充第六區分局長之職以展其材而資臂助惟此種命令日內即將發表想王氏此番榮任分局長治民防匪當能竭力進行方不負張局長之所委云

瑣聞

△劉檢查長升遷 (遼陽)地方法院劉檢查長老成幹練作事認眞在遼十幾年各界情感頗洽上峰亦頗嘉許昨奉省令遷升遼寧高等法院東北分院通化縣分院長近日交謝一切事件大約一二日內即起行矣

△設通俗講演所 (遼陽)城西劉二堡村李繕臣吉藹丰君熱心公益樂善好施每思公同樂善以免除暴惡行爲維持風化裨益社會遂約同翟慰萱劉晉伯趙治武諸君創設通俗講演所於本街以便宣傳道德仁義俾得婦孺同化功效眞不淺也

△商號更換執事 (亮甲店)本驛北平大街義成東商號設立多年於今春因股東不合更改商號洪泰東委任馬子衡君爲執事經理當鋪雜貨一切事務

△時疫流行宜防 (訥河)本邑邇來因天氣冷暖不均倏而衣棉倏而衣葛以致人多疾病其發起則身冷而頭痛兼以嘔吐繼則類似痢疾走動無常飲食頗少知衛生者注意防之可也

△理髮處太龍斷 (訥河)本邑東街理髮處設立業有數年近因營業不佳將工資較高之理髮師胡某裁撤惟胡某手藝頗精人亦溫和在街多年該理髮處在各商號所包攬之外活多由胡某一人剃與各商感情頗洽現胡某既出該處遂使徒弟往作各商號頗不滿意而胡某因無地方遂在各家作零活藉資餬口故各商號仍多找胡某不意該執事劉某以爲影響彼之營業遂因妒成怨竟不講理竟不許胡某在商號作活並聲稱如再不改非在某處運動將胡某逐出街不可查理髮業之興衰乃在乎手藝之優劣而各商號用誰亦自有主權與該胡某何關該執事人竟想用萬孽之金錢運動某處將胡某逐出街外其心未免太於毒辣其行亦近於壟斷在此青天白日旗下正提倡勞工注重民生該執事竟想使人失業實爲社會之蟊賊至其能否運動如願姑誌以覘之

△省令立拒毒會 (復縣)縣政府刻奉省令成立拒毒會以剷除毒劑縣長喜公素以謀地方福利自任對此等義舉自必樂予奉行現聞已知會各機關法團依法組織矣

△發生咬舌奇案 (復縣)瓦房店福海店主人趙福堂年六十三歲日昨午後一時突被宿客之婦女隋徐氏將舌咬去半截一時街談巷議風雨滿城至其原因則双方各執己是記者未曾目睹自未便揣容俟詳訪再誌

△驛內有兩夜市 (開原)本驛日本人所組之夜市客歲在轉盤街之廣場今年請求改在開原大街南首一般人民因改地甚遠均都不前故日人又請求仍在轉盤街舊址照常設立夜市其開原大街者仍然存在於是開原有兩個夜市其轉盤街者仍比開原大街者甚形熱鬧云

△徐分局長應試 (鳳城)公安一分局長徐蔭東現奉警務處令調查考驗該局長奉令後遂於七月一日假裝晉省查徐君係儲材館畢業此次應試定能高捷云

△武裝總隊改稱 (吉林)省會公安局現以武裝保安隊照新組織名實不符亟應改稱當即將武裝隊改爲保安警察中隊總隊長改爲中隊長正隊長改爲分隊長教練長改爲副中隊長云

△二分局開會議 (吉林)省會公安局第二分局祖春芳分局長現爲整頓該分局事務起見遂於日昨召集該分局各隊巡官開臨時治安會議至午後二點始散會

△省令愼發恤金 (吉林)省政府現擬發前在永吉電影院被難人民每人大洋五百元以示體恤遂飭永吉縣核發但此系主席格外體恤不准有冒領等情弊已佈告週知具保領取云

△調查人才表報 (吉林)省政府現准南京考選委員會函請調查各機關各項專門人才以備舉行考試時分別調用並附送製就調查表式省府當即轉飭各機關依表查塡以便彙寄云

△巡捕可稱得人 (蓋平)南滿路蓋平驛巡捕鄒修文民精明强幹老誠練達到差月餘對於調查戶口搜查匪人不遺餘力除車站服務外稍有餘暇即到管內各村檢查一切或赴城內辦理高等事宜若該巡捕者可謂得人云

△檢舉土豪劣紳 (臨江)本縣長董君敏舒爲本地土豪劣紳漁肉農民爲所欲爲特設申訴箱以便人民自由檢舉通令各村長副隨時向民衆宣傳檢舉辦法務以切實呈控縣政府嚴行懲辦以維風化而儆將來云

△齊要照像底板 (臨江)本邑照像館爲賣片斂財敗壞社會傳訊拘押已誌前報於日昨凡婦女照像者齊集該館討要底板勒令現出恐再轉賣他人之手別生事端各像板亦有照後數月者斯時不全將用武幸四鄰勸免

△率妻妾同戒烟 (安東)邑南之道浪鎮住戶劉品三因充某船行苦力頭以故染阿芙蓉之癖甚深近以禁煙既嚴其經濟亦不似從前之充足遂興心澈底解除乃與其妻妾誓忘三方同志戒除以脫苦海云

△醫園擴張營業 (安東)安埠前聚寶街全盛公舊址年前經萬生原醫園兼顆品營業所租住該園開幕後其經理孫連海素重道義品概優尙其於實業之研究迴非其他專門商事智識者之所可比擬昨聞該經理以所租房樓上下數十餘間加以院落宏敞存機貨物亦較寬潤因與股東會議加添識布科及印刷等科其各科工師人等四十餘名且均與經理同一素口毫不沾染陳腐習時即率同人講演道德經義等情實埠內唯一無二之純潔商人云

△雨後農人忙種 (鐵嶺)太邑由春徂夏久旱不雨農地多未播種已播者不免缺苗幸前數行天降廿霖農民欣幸之餘莫不趁後忙種或補缺苗荷鋤而耕犁壞而歇雖勞尚不以爲勞咸慶雨之厚賜焉

△翻修戲樓動工 (撫順)本埠舊新市街向有戲樓一座自西平康妓館移轉後該園亦連帶停歇茲因西平康前經財政局翻修後仍設妓館該園主何星五爲振興地面計現將該樓重新翻修約不日即可落成云

△平康工程告竣 (撫順)本埠西平康經財政局翻修一節曾兩誌本報茲全部工程均已告竣刻下已經搬入妓館兩家大約各妓館全行移入後則該處當必有一番熱鬧云

△同院婦起爭吵 (洮南)奉洮工廠北院有林韓姓婦同居一院昨三十日不悉因何細故突起爭吵大事謾罵吵鬧不休嗣經好事者出而調停始行息事云

△市場戲又續演 (洮南)西市場各商自前唱演野戲以事興通於茲月餘劇員已有應邀他去之訊昨聞該處各商以此舉爲有益故又將該藝員等挽留再作一度之延長奏演云

△城牆宜速修補 (洮南)本邑之土城近因失修孔道甚多於市防上殊屬不利未知責負防衛者能否提倡補修

△開拒毒常識會 (鐵嶺)本月二十九日本邑青年會奉遼寧總會令開拒毒常識會於清樂茶園屆時各界首領演說總長亦派員來鐵指導演說言詞警動一時鼓掌如雷又有女師附該幼稚園附小學生所演舞蹈新劇甚饒興趣實創本邑未有之局此後民衆對有拒毒與常識之促進必當別開一番新面目爲同胞勉之

△查獲煙犯游民 (鐵嶺)本邑公安第七區分局長薛文林氏拿獲煙犯王玉氏及游民韓德勝任有等九名又九區分局長王者香氏逮捕海洛英犯于芷氏及游民陳國福等三名於本月卅日一并送來縣經公安局預訊等情不諱當即備函轉送地方檢查處罰辦云

△槍決盜匪示衆 (鐵嶺)本邑公安局長劉煥然氏於去歲冬月間破獲久慣爲匪之張漢卿一名當經訊明供認不諱轉呈縣政府懇將在案乃於月之一日奉到上峯命令就地拒捨示衆云

最高法院東北分院民一庭本月廿七日判決及裁決案件

計開

判決案件

一牙夫潤等與郭俯舍夫因請求給付酬金涉訟不服東特區高等法院判決上訴一案

一黃玉與黃孫氏因請求分析家產涉訟不服吉林高等法院判決上訴一案

一李振元與李瑞卿因地畝涉訟不服吉林高等法院判決上訴一案

一郝國富與張郭氏因執行異議涉訟不服吉林高等法院判決上訴一案

一黃希堂與劉復泰等因執行異議及請求折核地價涉訟不服遼寧高等法院判決上訴一案

一七聖祠與吳止敬因價務涉訟不服遼寧高等法院判決上訴一案

一孫永吉與孫閣氏因確認立嗣成立涉訟不服吉林高等法院判決上訴一案

裁決案件

一孫灼與時景芬等因請求退還荒地涉訟不服遼寧高等法院裁決聲請救助一案

本社啓事

各分社若以現大洋以外錢匯本社時按照左開行市

▲今日之行市

大洋兌金票 五三·五

大洋兌鈔票 一九八·〇

大洋兌小洋 一一五〇〇

經理部啓

恭頌東北陸軍步兵四十二團團長曲公楚忱德政

曲團長奉令率隊鎮防濱鎮業已五月餘營長朱君魁一連長關君連有韓君秀東哀君明昇趙君鴻恩孟君昭成劉君振和劉君純祥毅果斷尤非其他軍官所能企及至若自身之威重規模之整肅爲向來駐防軍官之所未有古云兵家之仁智勇嚴並用者曲團長其有焉然不惟曲團長已也而營連排長莫不皆然兵士之自好者亦均各循規蹈矩彬彬有禮不敢越軍紀範圍以外其平日之教導於此可見一般惟老少濟東源大江以東爲畢家甸有條通十餘里向稱胡匪出沒青紗帳起綁擄勒贖之事時有所聞風聲鶴唳一夕數驚自曲團長駐防以來三五日必搜檢條通一次以致胡匪失蹤既巢穴破之民衆安全之幸福而又晝夜派員輪流梭巡日以市井無避手之民即士兵未領號箴遊行者亦均不許間或有之除就地責懲外且報端以該管長官是問俄僑之來往避署者均在保護不遺餘力民等既沐惠澤愧無以報爰登報端以誌永戴不忘之意云爾

七家子 吉林老少濟鎮 張窩口子 商民等同叩

消閒世界

蒙古風俗記（節錄）

二、飲食　地面物產，因受自然環境的影響，隨地不同，所以人類的主要食品也隨地而異，就整個的世界說，農業適宜的區域，人民多事稼穡，它們的主要食品就是穀類，魚產豐富的場所，人民單事網罟，他們的主要食品就是魚類，至于牛羊繁殖的地方，人民多務牧畜，所以主要食品就是獸類，這是自然環境能够影響人生的一個證明，再就中國論：土地廣大，物產宏博，南方和北方的飲食，也是各不相同，珠江流域和長江流域，雨量充分，適於種稻，所以人民多食米，黃河流域淮河流域，雨水較少，宜於種麥，所以麥子爲人民食粮的大宗，至於蒙古，那就雨量更少，而因人民多事遊牧，所以食獸肉，單就蒙古說：因爲地域遼闊，物產也有差異，蒙人的食料，大概說去，固然是以獸肉乳類麵粉茶油爲主，仔細分析，也因所在的地方不同而物產少異，如長城附近，多事耕種，日常食料就是高粱、小米、麵粉、山藥、菜蔬，用獸肉，乳類，的很少，沙漠南北，邱山起伏，但有水草的地方，居民就畜多數的牛羊，普通人民日用獸肉乳類爲食料，除非是王公和高等喇嘛，很少有用小麥粉甘餛鈍的，人家多畜牛羊，肉食以牛羊爲大宗，有所謂「金羊席」是他們飲食中的最上品，食量大的人，一天可以吃個乾淨，普通就用一羊腿爲常例，嗜好甎茶喝茶的時候，摻和黃油鹹鹽冲上沸來，飲量或十餘碗，胡吃亂喝，簡直令人驚駭！乳類分羊乳牛乳兩種，可是品名很多，乳皮，牛酪，奶豆腐乳……都不過是他們的乳類食品中的最主要的，酒，也是蒙人嗜好品的一種，每到酒店裏邊，就盡量的豪飲，不醉不休，醉後橫臥地上，胡言狂語，恬不知恥，駝峰，鹿尾，山兎，野雞，算是此地最貴重的珍味，非到宴會時候，概不常用我國人民食量的大小，考察下來，概以緯度的高低成正比例這或者也是南方體弱，北方强悍的一個原因

三、居住　蒙古因爲受了自然環境的支配，雖是土地面積有幾等於本部十八省的廣大，然而人煙稀密僅三百萬起居氈幕，極其簡陋，上古草昧時代的遺風，還有不少的實行着呢！不過近邊者，因漢蒙雜處，交通日多，也漸趨開化了（未完）

婦女盛暑之服裝談

婦女之夏季衣着，可討論者有四點，茲特分述於下

一、材料，夏季衣着之材料殊多，若紗葛綾羅諸類其適合於婦女裁製袍者，常以軟質爲上，以質軟者不易皺，質硬者一經坐，立即起皺印頗損美觀也

二、顏色，顏色當以淺淡者爲上，深色者頗不相宜，一則淺色能將日光反射，而深色則不然，是與身體之溫度有關，二則際此夏季炎熱之候，設御深色者，衣輒使他人感覺不快也

三、式樣，邇來婦女盛行硬而且高之領，是項式樣適合於春秋冬三季，於夏季似不合宜，因炎熱以後，汗漬必多，終至浸及領了，既汚衣服，且又必至感覺難受，不如採用翻領，則既可觸除上述缺點，且頗涼爽也

四、鞋襪，鞋襪當與服色相配，服色淺者，當亦取淺色夏季適宜者，爲白色銀色及肉色三種，否則淺服而深色鞋襪亦必成白璧之瑕，損及美觀耳

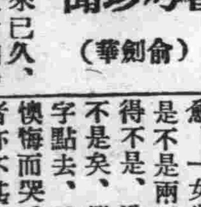

會考珍聞（俞劍華）

中國考試制度，由來已久，書曰，三載考績，三考黜陟幽明，禮親學疏，視學詩考試學者經業，是三代之時已有考試之舉，追後唐以科目取士，宋用帖括，明清用八股，科舉之毒，乃深中於人心，故雖興學校，廢科場，而考試制度仍然存在，五四以後，曾有廢止考試運動，良以學校若無考試，則不但成績無從考查，而學校與學生兩方面，均覺散漫，無進取之精神，好逸惡勞，人之恒情，不受督催而能砥礪於學者，究無幾人，況年幼無知之學生，日以游戲爲事者耶，此次特別市教育局毅然舉行初中學業會考，於是各中學校無不手忙脚亂，臨渴掘井，大抱佛脚，而三民主義問答各科問答，百科常識，考試必讀等書，乃利市三倍，畢業生乃一變其欣欣喜色而疾首蹙額手不釋卷，且開特別夜車，以期名列前茅，十六日爲會考之第一日，閘北學生會於橫濱橋之廣肇中學，各校由師長一二人負責領導，余亦與孫翔仲先生送女弟子二十八人與焉，早八時至，人聲喧闐，共分三樓十七試場，學生六百餘人，男女生雜坐，率男多而女少，每室不過十之二三，八時半試黨義係測驗三十問，頗易，故未及半小時，已紛紛繳卷，卷上概不署名，以號數代之，十時半發午點，余更帶棒球板，於暇時拍球，可謂好整以暇矣，過午試國文，題爲學校生活的自述，尙易，惟有測驗題五，則未免過舊而非現在一般初中學生日從事於白話文者所能盡知，因之錯誤百出，一，何謂四聲，二，四子書究指何書，三，漢史記作於何人，四，紅樓夢是否作於韓愈，五，唐宋八家究指何人，學生只知四書而不知四子書，因而不敢墨荀子矣，漢書多寫班超作史記則有寫孔子作者，有寫司馬光作者，紅樓夢知爲曹雪芹作者固多，而不知者亦夥，於是點者僅答以不是韓愈，一女生不知究竟，乃書是不是兩紙條，捻而抽之，得不是，遂書之，一生已答不是矣，繼思恐誤，乃將不字點去，及出場問他人，遂懊悔而哭，唐宋八家之名知者亦不甚多，故不但一般學生，大感困難，而爲考者亦爲之扼腕云

滿漢婚俗志（續）（盧）

「作對月」娘家人，亦應購蒲包一買個，內裝或茶葉，或李々，男家接受禮物之時，娘家人始向新娘之婆母說，「我跟親家太太說，給我們姑奶奶告些日子假，到家裏散逛散逛」婆母說「對月是應當住底，今天就可以讓姑娘同親家太太一道去吧」娘家人說「我還跟親家太太打聽打算給我們姑奶奶多少日子，多多少日子，問許其女住家少日期也

按住對月之期，至多不得逾一個月，或住十二天，半個月，二十天…均可，惟究竟住多少日子合宜？此權亦可婆母手中也

「住對月」爲新婦一人所獨享，不似「回門」時，新姑爺也能隨去也

接姑奶奶住對月之大鞍車爲女家自備者，男家概不聞問

「住對月」尙有一種規矩嘗如婆母發話，准住十二天，既不得稍逾限期，尤應在十一天之正午歸家，此種「往前趕」之規矩，亦有迷信論調蘊於其中，據云「往前趕」一天，與婆家有莫大的好處也，至於究有什麽好處，詢諸老人，均不能道其所以然也

姑奶奶回娘家住對月，親友輩！女家！紛紛前來探視並問婆母及姑爺之人性如何姑奶奶一一道之，嫡近親友則將姑奶奶接往彼家小住，並待以上賓之禮

在「住對月」之先，尙有一種「認親之禮俗，新婦之娘家人，雖「單九」「雙九」都來亦不能算爲正式「認親」須於正當來日之外，另擇一日，購蒲包一個，直到男家，做爲正式之「認親」隨後新婦娘家方面之三親六故，購蒲包亦來「認親」男家均予以相當之招待，並待以酒食，於此一個月內，男家亦買蒲包，向「認親」之家，一一回拜，從此即可互通慶弔「認」爲一門「親」戚矣，倘男家不予回拜，即算男家不欲與之「走親戚」自是永斷葛籐，回不回拜，男家雖有特權，然無論如何，絕無不與岳家回拜者（未完）

香妃恨（一）　蘆農

第一回　華冑流離傷心往事　崇臺荒墜甦說當年

世界文明，交通日便，勝地名區，任人縱眺，名都古迹，到處流連，予家居無事，會於客歲冬間，賈車北上，至前清舊都一遊，偶出前門外，循河沿而西下，偶見崇臺百尺，高並城垣，殘磚腐瓦，荒廢多年，流水斜陽，淒涼滿目，徘徊其下，正不知此臺之歷史何由，肇建於何代，然邏近舊都，必非尋常之廢觀荒丘，所可比擬者，正擬議間，忽見荒台西麓，有二人踞石對坐，面目憔悴，衣冠塵垢，頭戴瓜皮小帽，髮辮垂於腦後，口銜二尺餘長之煙管，吸食關東土產之煙葉，煙氣縷縷，與口角之流涎相和而出，予從背後，躡足潛踪，而竊聽之，聞二人縱談甚酣，口講指畫，娓々不倦，然談論之際，時聞有長息之聲，若不勝其故宮禾黍之思者，余知所論，與此臺必然大有關係，因停足屏息而竊聽之，忽見東鄰而坐者有一頭白之老人，腰繫黃縧，面目黧黑，向對面一少年言曰，憶我先祖，龍飛遼瀋，席捲寰區，擒李闖於九宮，驅獻忠於成都，率十萬滿洲健兒，提三尺横磨寶劍，掃蕩華夏，驅除漢族，因而定鼎燕京，建號順治，武功文德，震鑠古今，順治爺御極一十八年，不知何故，遂棄萬乘之尊，皈依佛法，遂在五台山文殊院，薙度，皇太極康熙爺，繼出御世，這位佛爺，更是聰明聖智，威加寰海，德被烝民，我朝歷代聖祖神宗，要算這位爺，首屈一指了，御極六十一年，龍馭上賓，世子雍正，纘承大統，克紹丕基，據說這位爺，晚年登極，洞悉民間疾苦，故對於黎民，頗知愛育，惟兄弟衆多，互相猜忌，日積月累，嫌隙益深，以故雍正爺，對於近支各王公，嚴刑苛法，日事誅鋤，雖幸未釀成晉室七王之亂，然已將清家之元氣，斷喪殆盡，追至雍正謝世，乾隆爺繼體爲君，這位爺，也是聰明天縱，不愧爲守成之令主，爾時正値國家全盛之時，賢俊滿朝，乾隆皇帝，也是兢々業々，體國經野，眞堪與祖考康熙比隆，但康熙帝政尙仁慈，乾隆帝生性嚴明，頗尙權術，此二帝優劣之所由分也，當此時代，兵糧精足，土宇日闢，南征緬甸，西討金川，兵威所加，勢如破竹，以故夷會接迹而來庭，蠻琛聯肩而入貢，正當國家鼎盛之時，西域準噶爾部，有一回教國名曰阿布垣，疆域雖不甚大，然游牧之地，跨有天山南北路，風俗渙悍，人民皆堅困耐勞，性喜鬪爭，在準部之中，可謂最盛之部落，鄰近各回教小國，屢受阿國之侵凌，日形削弱，以致阿國逐漸强盛，土宇日形擴大，先數年，阿國有一太子，名曰策旺，這位太子，自幼年時聰明特達，氣宇不凡，已嶄然露其頭角，年十餘歲，遂立志遊歷四方，以便擴充眼界，開拓心胸，當時遂稟明了他的父王，陳說志願，他父王素，本極愛惜他，視同珍寶，今聽說他要出外遊歷

悼瞻詞（韓光第夫人哭夫之作也）（玉唐投稿）

前閱遼寧新民晚報，載有綫霞女士，所投舍姑佐唐哭夫韓斗瞻將軍詩，七律二首，哀艷淒惋頗爲時人所稱誦，當經轉呈姊處，並索閱其稿本，只見：嗣譜蓮焉，連當累牘，語盡斷腸，眞愧悽愴，不僅七律二首已也，茲將其悼瞻詞十六首，抄投貴報，請爲刊登，以見寡鵠孤鸞之悲痛耳

轉恨前途太無端。强收東鐵起波瀾。可憐忍折夫妻蕙。不管生離死別難。

惱人俄寇擾邊關。致使韓郎爲國殤。碧海青天成永訣。那堪回首代夫莊。（前與斗瞻曾駐防於此、纍々于飛。深得韻頏之樂）

幾疇桑樓夢似煙。空將往事恨綿綿。當初悔不還君聘。省卻良緣是孽緣。

在生常訂再生緣。話到前塵更惘然。花好月圓人不壽。蘭閨空恨有情天。

情自纏綿意自癡。迢々往事繫人思。休嗟兒女鴻毛命。已是英雄馬革屍。

前生欠下想思債。此世來償未了寃。愧我報君無別物。生時雙淚死時魂。

拋得阿儂不自由。每逢明月怕擡頭。早知未有雙修福。何必當初賦好逑。

誓死殺敵不顧身。君眞宇宙一完人。有夫如此復何恨。惟惜長離未得親。

小別誰知成永訣。情天恨海更無垠。惱奴最是扎蘭路。碧血黃沙結戰塵。

轉到扎蘭末次函。傷心未忍遽開緘。方期棊鵲歸來日。誰料英魂已脫凡。

僉將遺影背人瞧。破費工夫未忍拋。莫怪奴情癡太甚。原郞纏綿似漆膠。

回首人天路渺茫。空留書信斷人腸。從今不忍重翻閱。每一翻時一痛傷。

扎蘭遺骸未能還。底事天公不見憐。我更何心愛明月。從今怕見月團圓。

每擬夢君夢不成。深閨誰曉此中情。今番死別已眞個。若問重圓是再生。

話到多情心更酸。前生造孽未曾還。我非太上能無懺。又少孤兒膝下歡。

一念情堅死不難。阿儂那肯留蹔。可憐萬種想思苦。聊作詩詞故抹看。

願辦本報分社者鑒

本報未設分社之東北四省及山東省各縣而新設本報分社者希直接向本報函商必當照章速與准許也此佈　本報經理部啓

上海萬國野馬總會廣告　春季賽馬大香檳馬票來到

頭獎獨得現大洋貳萬壹千元　貳獎獨得現大洋七千元　參獎獨得現大洋參千五百元　肆獎參十餘張以參千五百元分算

頭貳參獎上下號碼均有帮彩嗣後如售票增多則獎數照加外埠各省縣地方購者將票欵交郵局外加郵費一角五分欵到即將馬票奉上票價每張哈大洋一元八角

上海萬國野馬總會長春二道溝興順增分會啓

長春分銷處　頭道溝義興昌電話八百七十四番　頭道溝興順增電話一千〇九十一番　城內北大街世興金店日電話一千二百三十番　商埠大馬路德茂永紙煙莊

斷癮迅速戒煙良藥出世　黑籍同胞唯一幸福到了　戒煙全壽丹

此藥性質和平成效卓著鎭靜安眠戒時不吐不瀉眠食如常仍可照常辦事無論男女老少有病無病以及打嗎啡吸海洛英等嗎啡者服十天內外定可一律戒絕減時百病不犯內斷癮以後毫無痛苦永無後患此藥純粹用上等藥材配合鴉片嗎啡海洛英等麻醉性藥品假如每次吸煙一錢或銀行之十元之譜定可戒除外埠函戒煙者將欵用郵局匯到藥交郵局遞送不誤郵票亦可代價外埠函購郵費大洋二角全壽丹定價每包八十粒大洋二元

遼寧小西關祠堂分住所對過　東三省總經理售處　大生藥房　中國電話二千五百二十號

沙河口派報處　呼出電話九三八二

度量衡測量器製造修理販賣

此次新修工廠已告落成製造能力既大故價値廉減在滿洲可稱首屈一指並承辦各國度量衡器之測碼

大連濃比須町五十八番地　水上洋行　電話六九四一番

遺失聲明

鄙人孟記自遼寧西安縣泰和公兌山東博山泰源記內天興茂照付滙票七張途中遺失國歷五月四日第三號滙票五百元四號五百元五號參百元六號四百元五月五日七號滙票貳百元八號參百元五月十日十號參百元以上七張共計大洋二千五百元己向出票付票兩處掛失外特登上海新聞報青島時報滿洲報三報聲明無論落於何人手概作廢紙特此　孟記謹啓

大連德泰號紬緞莊廣告

薰風乍轉化日舒長本號新到時髦流行春紗輕羅綿綢綴葛花素嗶嘰新式呢絨喜壽贈品旅行用具有美盡備一應俱全定價不二分外克已凡我主顧無任歡迎

開設奥町五五　電話長五二八二番　七四五四番

協茂盛紬緞莊廣告

啓者敝號在大連開設已念餘年之久荷蒙賜顧無任感佩茲際陽春乍應各時之新貨現運到凡男女所用衣料及日中必需之品無不求新革故應有盡有深望轉界倍舊惠顧不已歡迎之至特此佈告

大連浪速町五十番地電話前櫃四六三二　四九八八　後櫃五四五三

上海韓奇逢大醫士台鑒啓者儂體質素弱氣血兩虧于歸之後容光大減形容枯瘦月信無期腰痠腹疼時有白帶四肢無力動轉維艱有時心忙心跳或者發冷發燒所受痛苦一言難盡欲行自殺阿母時々勸解經西醫診治均云無藥可醫請中醫服湯藥仍然無功幸閱新聞報載有上海韓奇逢大醫士黑雞白鳳丸功效甚大當即購服半打果然有效又續服一打病己除根對鏡一觀精神百倍顏豐面赤十分新鮮飲水思源無任感仰特贈小照一張以證精神之飽滿而頌貴藥之神奇也謹肅蕪函敬請大安無錫潘素貞謹啓速服黑雞白鳳丸百發百中凡患經血各病服之藥力絕萬試萬靈老婦服月經復至妊娠子女腰腿腹痛心忙心跳或年久之白帶久不孕育子宮寒冷速服此藥百發百中有立桿見影之功以湯潑雪之效購服一試其效力便知

定價每打四十元每盒四元　總發行上海韓奇逢藥房

遼寧大西邊門外三經路東邊韓奇逢藥房　長春中西大藥房　吉林五洲大藥房　大連西崗德記西樓內分銷處　哈爾濱道外正陽街西頭韓奇逢藥房無限公司

鳴謝　生殖靈眞正有靈

啓者益三現年五十有八少年學習生意時因傷神太過三十年以來不是腰子酸軟即是腰腿疼痛飲食不思入口睡覺又不安神種々苦情不堪言狀溯其原因實由身體血脈不足所致每購珍貴藥品服之總不見功今春友人美意勸向市內浪速町長壽公司購生殖靈兩料服之漸々見强遂來飲食大進匯覺安神百病消除起居輕適持鏡對照容貌如同少年足徵生殖靈功能返老還童洵非欺人之語爲此登報鳴謝世有同病相憐者盍速購服之

大連市北崗子九番地　益和號主任陳益三啓

大命理家亞康節遷居

現由瀋陽遷寧三經路南口十緯路厚德里門牌四號所著子平人物誌業已出版即在本寓發行外埠批命購書郵欵三日回件特佈

生活要素　維他命　比臭肝油廿倍功効
內分泌液　化膜王　返老還少回復健康
淋病秘劑　梅濁尅星　三天淸濁七天斷根
肺癆聖劑　三那星　最新發明肺癆救星
父子奇驗　伉儷儁　調經廣嗣婦科珍品
淋濁特効　海底山　淋濁得此勝比仙丹
婦科聖藥　暖宮寶　調經種子暖宮易孕
戒烟靈藥　威利糖　舒適斷癮無害有効
眼科妙品　博士眼药　火眼赤眼药到收効
痔瘡救星　消痔神　止痛止癢功勝刀割
滿氏秘製　一粒金丹　戒烟最靈兼補兼理
專治皮膚　妙膚神　皮膚諸症一掃而光
皮膚特効　鎦錠膏　治皮膚病極有奇功
楊柳內服　六〇六　服药一瓶功抵兩針

大成公司經理　遼寧十一緯路七十三號　哈爾濱道外四道街口　各埠藥房均有出售

大阪商船出帆

●開往天津　法碼頭繫留
▲[illegible]州丸六月　日
▲河南丸七月六日
▲武昌丸六月二十日
●開往橫濱　午後二時
▲河南丸七月十二日　宇品寄港
▲貴州丸七月十八日
●開往門司神戶大阪　前十時
▲烏拉爾丸七月十一日
▲貝加爾丸入渠中
▲香港丸七月十四日
▲亞米利加丸七月五日
▲哈爾濱丸七月八日
●開往朝鮮經由長崎鹿兒島
▲關東丸七月二十二日
●開往上海福州基隆高雄
▲福建丸七月五日
▲盛京丸七月十九日
▲長沙丸入渠中
●開往紐育　概不乘客
▲哈巴那丸七月下旬
●開往北美
▲巴利丸七月七日
●開往歐洲
▲阿爾台丸七月七日

大阪商船會社大連支店　電話四一三七番
專屬滿洲旅館協會　信濃町遼東旅館內　電話七五七四
船票發賣所　大連市伊勢町　日本國際觀光局　大連案內所電話五五四番　大山通出張所東洋行內　電話九五〇六番

日清汽船出帆

●開往青島上海　午前九時
▲華山丸七月十四日前八時
▲唐山丸七月五日

日清汽船代理店　國際運輸會社大連支店　專屬商板所　電話代表三一五一番

大阪商船株式會社大連支店

承辦大阪商船貨客事務　國際運輸會社大連支店　電話三一五一番　中國賬房六二八三番

日本郵船出帆

●開往歐州
▲松本丸七月廿一日　漢堡行
▲打阿盤丸七月四日　李浦行
●開往北米
▲利是朗丸七月　日　紐育行
▲加古丸七月　日　紐育行

近海郵船出帆

●開往橫濱
▲淡路丸七月六日
▲相模丸七月二十一日
●開往長崎神戶大阪橫濱
▲玄武丸七月十二日
●開往天津牛莊
▲玄武丸七月五日
▲相模丸七月十四日
▲勝浦丸七月二十二日
●開往基隆高雄
▲養老丸七月十八日

朝鮮郵船出帆

●開往仁川長崎鹿兒島行
▲錦江丸七月十一日
●開往青島仁川
▲會寧丸七月十四日

朝鮮郵船株式會社代理店　近海郵船株式會社代理店　大連支店

威連輪船出帆

●開往威海衛青島
▲敦賀丸七月四日

大連市敦島町六番地　取扱店丸二賬房　電話五八八八番

本社電話

編輯部（長）七五一三
經理部（長）四〇三四
社長室（長）二一八一四

大連汽船出帆

●開往青島上海
▲榊丸七月七日午前十一時
▲大連丸七月四日午前十一時
▲奉天丸七月九日午前十一時
●開往天津
▲天潮丸七月六日午後一時
▲濟通丸七月九日後四時
▲天潮丸七月十二日后四時
●開往香港廣東
▲英順丸七月　日
▲興順丸七月六日
●開往登州府龍口
▲龍平丸七月四日午後六時
●開往名古屋
▲東崗丸七月六日
▲永安丸七月　日
●開往基隆高雄
●開往阪神
▲煙台丸七月六日
●開往門司若松

大連汽船株式會社　電話四一八五番
專屬貨客經理店　大連市敦島町　永和公司　電話七八六八・七二七五番
阪神航路專屬貨物經理店　澤山兄弟商會　電話五二二六　四六八一

阿波共同汽船出帆

●開往威海衛青島
▲共同丸七月八日前十時
●開往芝罘威海衛青島
▲第廿一共同丸七月六日後七時
●開往芝罘威海衛仁部
▲廿六共同丸七月四日後七時
●開往鎭南浦
▲長山丸七月七日
●開往天津
▲長山丸七月　日
●開往芝罘青島
▲第十共同丸七月四日前十時

大連市山縣通　阿波國共同汽船株式會社　大連支店　電話六八九一　五〇〇一

政記輪船出帆

●開往芝罘泉州興化廈門
▲英利號七月　日
▲廻安號七月八日
●開往安東
▲有利號七月六日
●開往芝罘
▲永利號七月五日
▲得利號七月　日
●開往芝罘廈門興化泉州
●開往仙頭
●開往芝罘上海
▲綿利號七月五日
●開往天津營口
▲茂利號七月六日
●開往芝罘汕頭
▲豐利號七月　日

政記輪船股份有限公司　電話四一四一番

鹿玉軒記出帆

●開往芝罘威海衛仁川
▲利通號七月七日
●開往芝罘
▲福壽丸七月四日
▲北平號七月　日
●開往今治宇品大阪
●開往登州府
●開往安東
▲海壽丸七月七日
●開往海州

大連市加賀町　鹿玉軒記　電話三八五一　六一一一番

宮崎商會出帆

●開往登州府龍口
▲隆安號七月四日
●開往芝罘

大連市山縣通一七七番　宮崎商會賬房　電話五二二一五番

君患肝火否 ▲我有潤腸丸

肝火中燒・最易激怒・世人往往因小不忍而亂大謀者・由於憤怒・實由於肝火・

君有肝火否・盍服第威德潤腸丸以平之・藥料完全植物質・毫無刺激作用・每日服二粒・肝氣不作・祝君前途更多勝利・

價格低廉祗售兩角

第威德 潤腸丸

各大藥房均有出售

遼寧四行號聯合發行準備庫廣告

本庫由中國銀行交通銀行東三省官銀號邊業銀行公同組織呈奉省城政府核准爲應市面需要發行現大洋兌換券規定準備金現金七成保證三成所有流通券暨準備金數目每月終請各法團各銀行號檢查一次臨時登報公告發行以來遐邇通行信用昭著除在本庫無限制兌現外並爲便利商民周轉靈通起見委托四行號免費作滙以示優遇用將通滙點地開列於左

（免費通滙地點）

遼寧省城 吉林 哈爾濱道外 長春 通遼 通化 洮南 遼源 四平街 公主嶺 開原 鐵嶺 八面城 山城鎮 安東 營口 撫順 海

蓋平 法庫 西安 西豐 海龍 新立屯 郭家店 范家屯 錦縣 遼陽 昌圖 新民 山海關 錦西 桓仁 洮安 清源 本溪

本庫設在遼寧省城東華門外中國電話一零九四 二三五八 辦公時間上午十時起下午三時止

長春益發合機器麵粉油房廣告

頭自環海通商經濟日展本號壟於東省爲產豆麥之區特爲提倡實業起見在長春頭道溝高砂町建築大規模之麵粉工廠裝置精良機器製造各號麵粉馬爲商標在農商部註冊遴派經驗人員採選優良原料聘請高等技師悉心研究精益求精出品優美價格低廉行銷各埠久爲中外人士稱贊茲爲擴充銷路起見凡遠地函商定購一宗必特別待遇以廣招徠備有各號標品函索即寄並在長春頭道溝吉任町建築機器油房工廠製造豆餅豆油品質純潔保管合格屢獲各博覽會優許價值公道取利極輕如當地賜顧者尤能格外從廉恐未知週特登廣告倘荷惠顧無任歡迎

本油房日本電話二八四、電話三五〇五

大連取引所信託株式會社

資本金 千五百萬圓

拂込濟資本金 六百萬元

專務取締役社長 田中喜介

取締役兼支配人 本多忠孝

大連市山縣通二二四番地（大連取引所內）代表番號電話七一二二一番

正隆銀行

大連市大山通一番地

電話代表番號七二二一番 振替貯金口座大連二三〇番

資本金 貳千萬圓

諸積立金 二百四十六萬五千圓

頭取 安田善四郎

相談役 安田善次郎

定期存款利子一個年七分

支店出張所 派出所

本銀行於日本內地朝鮮兩處滿洲中國內地有三千餘之本銀行滙兌爲關東州地方費現金事務辦理大連市金庫

本銀行事務辦理處與臺灣銀行特約辦理外國滙兌事務

（營口、奉天、旅順、長春、開原、天津、撫順、鄭家屯、四平街、青島、哈爾濱、安東、鞍山、公主嶺、瓦房店）

（松樹、大連市小崗子（電五三〇〇番）大連沙河口（電話沙河口一五番）（奉天小西關、長春、哈爾濱傅家甸）

主効：中暑傷寒 頭痛目眩 水土不服 虛弱貧血 腹痛吐瀉 時行疫疾

各種包裝內容：
小包 裝二十粒
中包 裝六十粒
特別包 裝三百廿粒
贈盒大包 裝四百廿粒

現當應需 防疫保健藥

仁丹（中包）大增量

敬希愛用仁丹 諸君試一購用

格言：
可與言而不與之言失人
不可與言而與之言失言
論語

注意：
近有假冒商標劣藥售出頗多賜顧請認仁丹商標並森下博藥房字樣庶免受欺瞞

五淋白濁 一瓶斷根

哈郎淋濁丸

夫之淋症將其愛妻傳染致死者

泰西某醫學雜誌中揭載淋毒傳染可畏之實例數則其中有「夫之淋症將其愛妻傳染致死者」一文讀之令人懍懼且求治亦頗感困難試一讀下文卽可鑑及也

當某年之冬天氣嚴寒一日有丰貌堂々之貴紳携一美婦病態奄々到某醫院就診某紳固居某局々長之要職據述其經過乃於四年前曾留學某國紳少年倜儻不奈獨居每於暇時輒眠花宿柳遂偶染淋毒初不過由尿道時溢膿汁不甚介意繼覺疼痛難堪乃就診於某醫不旬日症頓愈紳士頗自欣慰詎翌年當新綠芽々之候其症又隨草木而復萌因再向某醫求治病愈後畢業歸國於寧家之夕其與愛妻良唔自當歡敘團欒之樂爾後漸覺其妻面色憔悴大非乍見時朱唇玉貌之神形觀其行動萎靡擧止無力面黃肌瘦寡言鮮笑初以爲必因家務紛繁操勞過度所致卽細加體察似有不然遂向其妻就問病原始猶支吾及至病已顯露乃云由子宮日下白帶下腹部時作隱痛實難堪忍紳士陡聞頗爲驚詑卽赴醫就診經醫診察結果始知爲本夫之淋症所傳染病已沉重施治已遲甫經一星期復發腎盂炎倍覺苦痛而其妻遂致一命嗚呼矣究其眞因其夫四年前所罹淋病雖當時治癒而其淋毒均蘊結於內潛伏身中一且畢業歸家盡傳之於其愛妻體內致成不治之症洵屬一可怕之實例也云々

其他有由淋病引起如肺癆膀胱破烈及各種難治之險症因而致命之青年不知凡幾且有因父親感染之淋症致蔓延及於子女初生卽二目失明等々之實例不勝枚擧試讀以上之實例細味斯症之險誠可畏也感染淋症之初時卽須服用優良之哈郎淋濁丸早爲治癒不然就延一日病深一層愈亦較遲世人海有信治淋病之難而甘自棄置聽其自然者誠大誤矣因致陷於久淋者頗多若有於尿道中感覺痛癢或溢出膿汁時卽應服用特製**哈郎淋濁丸**服後於胃中卽溶解而流入腸內與腸之分泌物化合消毒力旺盛而再混入尿中俟排尿時與尿共同洗滌尿道內之毒菌以達治療之目的故雖如何頑惡之淋症必能完全治癒是**哈郎淋濁丸**爲合理的最良藥也

溢出膿汁時或感覺痛癢時除服用**普通哈郎淋濁丸**外又須將**哈郎治淋座藥**由龜頭揷入尿道外口內卽表裡兼治奏效更速此爲理想的治療法也欲知根本治療之法於每晨第一次排尿之際將其尿排入玻璃杯中而驗視卽尿中不能認出混濁物或細絲狀物是爲完全治癒之憑證也如不然患者仍宜繼續服用**哈郎淋濁丸**或使用**哈郎治淋座藥**如斯患者自細心注意繼續治療待愈後絕對無再發之虞否則少量之飲酒或一經房事其症卽時復發致成終身之累也

哈郎淋濁丸（特製）	大瓶 四元五角	中瓶 二元五角	小瓶 一元二角
哈郎淋濁丸（普通）	大瓶 二元	中瓶 一元二角	小瓶 六角
哈郎治淋座藥	大盒 一元	小盒 五角	

哈郎良藥發售處 順和公司

大連市山縣通九十一番地

一切疼痛服下立止

哈郎止痛片

何種疼痛吾人最難忍也敝公司多年研究自出心裁發明一種良藥精製而成名曰哈郎止痛片如頭痛。牙痛。眼痛。腰痛。經痛。背痛。骨痛。傷風等症服用之在三分鐘之間必能治癒矣藥價每盒三角

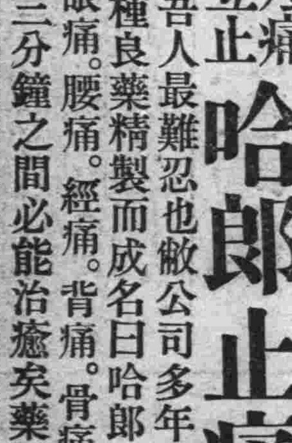

代售處

哈郎各藥各埠大藥房均有代售

洮南興隆街 和發順
黑龍江省城 富山堂
奉天日本站 誠昌堂
鐵嶺西門裡 義和堂
奉天小西關 廣濟堂
奉天小西關 新新
奉天鼓樓南 五州
營口永世街 中西
哈市傅家甸 長壽堂
安東市場通 誠昌堂
遼陽西大街 義和堂
北平東單街 東亞

遼陽大和通 安達
千金寨東街 德泰興
哈爾濱道外 寶球
吉林糧米行 五州
安東道署街 瑞祥秦
長春北門外 中西
大連監部通 華泰
金州南大街 康德記
海城中街 華西
遼寧鐘樓南 大成
營口魚市口 五洲
天津旭街 廣濟堂

銀賤金貴生活維艱之
普學教員增俸
於七月一日知照會長遵行
其數雖少而補益亦良多矣

自銀價暴落以來、凡使用小洋銀爲本位之地方、如關東州地方崇其打擊者、當非淺鮮、關東廳關係者使用銀價者、只爲會屯事務所所會吏員、及會屯教育之普通學堂教員人等而已、自銀價跌落村屯之普通學堂教員、均行叫苦、曾向關東廳方面有所呈請茲者關東廳當局以該教員人等、已過於清苦、乃再四研究、由各民政署調查、自七月一日起、分別增加多少之月薪、大連民政署管內之普通學員十五處、教員除周水子學堂長爲日人外、均爲華人計九十四名但除自本年四月起採用之新教員二十餘名外、七十二名均分別年限及其勤惰等增加薪俸、計分爲一元二元三元者（每月增加之數）已於七月一日交於各會長知照自本月七起實行增額云、又從前之臨時教員、此次均改爲代用教員、亦分別增加新俸一元二元不等云云 但此項增加之薪俸、仍在會事務豫算費中、無追加豫算之必要、則會民亦無增加擔負之可慮云 據民政署地方課原視學之所謂「自銀價跌落以來、我等對於以小洋銀爲本位之普通學堂教員、其生活的困窘、其表同情、故此番呈請關東廳得增加少許之薪俸、其數雖少、補益當爲良多、更有會屯豫算之關係、亦實爲不得已者、幸各教員善體關東廳之意而努力教授兒童可也

漂上一對屍體
係一男一女
警署調查原委

七月二日上午一時許老虎灘會嶺灣漂有男女二人之屍體爲漁舟之漁翁發見、報告大連署、由新妻警部補警察署警察赴現場檢驗該二屍體、爲死數日後者搜其腰中之當票上記有市內同仁街二番地黃際周（年五十二歲）女爲四十五六歲一切籍貫均不明瞭至於是否係當票上的男子則不得知也、刻間小崗子警察署正在嚴查中、但該男女二屍兩腕五以麻繩綑之、是否夫婦之厭世自殺則不得知但其形跡、或係被人所暗算投之海中、亦難保其無、故小崗署及大連署中日刑事對此均在嚴重調查中云

兄妹都不是人
該錢不還行毆

原籍山東滿南德平縣、現在市外西沙河口香爐礁第四區百七十三番戶居住之姜學斌（二十四歲）恒以肩挑爲生、販賣各種化粧物品、終日所得、僅足餬口、有顧主原籍海猫屯大難島屯、現在市內永安街三百二十番地居住無業遊民毛松山之妹于毛氏、在本年初即常購買姜之各種物品、久之以雙方認識之關係、于毛氏常拖欠姜之貨物錢、查自本年二月以來、共欠洋達二元四角四分、最近姜以本錢不足、便屢至于宅取錢但于毛氏恒以閉門謝絕不日有事外出、即曰家無零錢、以是延遲至今、比至月之二日、正值姜學斌行商中於中途相遇、當即對毛氏請求債還所欠之貨物錢、當時毛氏之兄弟松海、松山、二人亦隨其後、見其妹途於債主、且無錢償還、頗於臉面不光、於是怒氣大發、痛罵姜之不當、最不該中途要錢麥以屢往不見、今番乃遇、不惟不償所久、且口出不遜當與口角、於是毛氏兄弟一擁而上、松山抱住腰部、而松海則以石塊等向面部亂打竟將姜之前牙打落數個、血流滿面、慘不忍視、後又經人擡送醫院、設法治療、一方又提出傷害告訴於沙河口署、仰爲處置云

滿洲電氣協會舉行
廿年勤續表彰
中國人被表彰者廿六名
並開催講演會及懇親會

滿洲電氣協會、舉行勤務滿二十年以上之滿洲電氣從事員之表彰式、於二日午后三點鐘、在滿鐵社員俱樂部開會、出席者約二百名、由橫田副會長致開會詞大平會長致式詞、被表彰者日人北村芳洲氏等三十八名、中國人王賢士等二十六名、合計共六十四名、由大平會長一一授與表彰及紀念品、水谷地方課長代讀關東廳長官之祝詞、岡田文書課長代讀仙石總裁之祝詞、並有村井大連商工會議所會頭之祝詞、畢由北川氏代表致祝詞、於午后四點鐘畢會、被表彰之中國人氏名、如左

馮雲毛 闞德祥 張岐山
王賢上 楊褒臣 孫寶雲
李德明 崔鳳年 隋心茹
渥潤德 王宗學 劉金紳
王雲聲 楊永義 楊連弟
苗廷玉 趙從强 王佐鄉
姜 桐 曲富雲 薛萬有
馬春林 趙福恒 楊平和
姜國英 樂志福

講演會 南滿洲電氣協會、於表彰式畢會後、即於午后四點半、在協和會館開講演會、旅順工科大學教授堀博士、溝「分子之世界」滿鐵地質調查處長村上博士、講「南滿洲之礦產物」聽衆二百餘名、至七點鐘始散盛會

懇親會 更於二日午後七點在滿鐵協和會館食堂、開懇親會、主客二百餘名、橫田會長致開宴詞、本報西片社長代表來賓致謝詞、時至九點鐘、遂散盛會云

連鎖商店街
將開設夜市
向警署請許可

大連連鎖商店、爲吸收夏期散在各所遊覽客、在常盤町向南之步道、仿照浪速町、開設夜市、已向小崗子警察署請求許可中

有此父有此控案

有革鎮堡會中革鎮屯范宋氏者（年三十歲）者竟控告其父張玉堂（係其後老）及其姊于宋氏及發連、有等三人、於大連警察署司法係、於七月一日提出告訴狀、據其內容爲范宋氏前夫譚文舉、已共棲七年間、在去年九月間、與譚文舉脫離、以小洋三百元賣於前記住所之范二麻子爲妻、其父張玉堂等、以范二到范宋氏處、想將范宋氏强制拉回、不意反被范宋氏駕出、並與其夫范二麻子、告其父張玉堂、大連署刻正傳訊兩造之中云

小偷不改前非
行竊中又被捕

有李文富年二十三歲、素無正業、且多嗜好、在年餘前竊取某方面之物件若干、當時會被警官探知、當即拘留多日、不料釋放後、不改前非、近來又徘徊於市內各方面、金圖乘機竊取、而所管之官署、却時予注意、結果於七月二日、正在台山屯西沙河口方面乘機行竊中被捕、除加刑警戒外、又拘留五日云

廿八日將所詢書類
轉送於檢查局
對加害之褚玉鳳必有處分
爲被毆之孫孫氏雪恥洗恨

被市外光鳳台五十番地褚玉鳳毆傷甚重之故褚玉璞第三夫人褚玉貞之母孫孫氏一案其後會連誌本報、諒爲讀者所詳知、惟原告孫孫氏被玉鳳部下惡漢毆傷甚重、且已變爲內科、故在大連警察署司法係之訊時不能到堂、大連警察署以事已遷延月餘、而原告孫孫氏仍不能到堂、乃將所問之一切書類、均於六月二十八日轉送到大連檢察局、當由檢察局方面詳加調查、對於強暴之加害者褚玉鳳當有適當之處分矣

中青七月六日舉行
十週紀念祝賀
並展覽學生各科之成績
在天后宮大禮堂辦餘興

中華青年會、於七月六日舉行十週紀念祝賀會、同時並展覽學生各科成績、請求來賓品評指導、午後六時假天后宮大禮堂、舉辦餘興、表演各種新劇及歌舞劇等、特爲會員學生預備入場卷若干、凡該會會員學生有欲入場觀覽者、可到該會領取也

學英語的好機會

中華青年會、夜間補習學校英語科高級班、於本學期畢下季續招初級新生一級、課程自初級英文讀本第一冊字母學起、刻下規定報名日期自本月五日起至八月十四日止、八月十五日即行開學、有志英語者、可急即前往報名也

伍堂中將新任
滿鐵理事

二日滿鐵本社消息、二日東京特電伍堂卓雄中將、此番被任爲滿鐵會社理事、同時齋藤良衛理事、呈辭照准、至於滿鐵內部或再小有變動亦未可知

金州舉辦書畫展覽會
籌欵救濟災民
徵收出品展覽後即出售
旅大紳商各界必多獻上

金州紳商爲熱心提倡藝術發揮國粹、特發起舉辦金州書畫展覽會、當塲出售、所得之價値、悉捐充陝西省賑災之欵、始此一舉數得、故由發起人等籌辦、刻已籌辦就緒、乃由籌備處函知大連旅順各地、凡有玩餘之古今書畫、無論卷冊聯幅、均極希望、大連紳商藏有此種書畫者頗多、紙費方面、則由發起人另外籌劃、發起人爲左記各氏

邵愼亭、闞紹韜、張伯川 曹冠甲、宿懋臣、王嗣源 盧仲三、孫恩廷、畢維藩 孫聲譜、孫玉良、孫愼之 等氏

該展覽會之名稱爲「金州古今書畫展覽會」宗旨以提倡藝術、促進文化、附設寄買品多種、捐助陝西賑災、會塲、在金州東門外公學堂南金書院大講堂、日期、爲陽歷七月（本月）六日星期日、自上午八時開塲到下午六時閉塲、出品蒐名收件處、在金州東街、金州會事務所 再記該展覽會公啓如下

我國自有書畫以來、歷代相沿、專心一志、竭盡精力、以鑽研者不知凡幾、迄乎唐代、且樹有南北宗派、互相祖述、名家輩起、就中藝術之進程實非數語所可詳盡、降至季世、內爭不息、國人疲於負擔、無暇及於藝術反觀東西列强、藝術美育之精進、相形之下、良可慨也、數年來諸先進提倡美術、不遺餘力、吾人應如何注意、勿再因循、茲特集合同志者、刷立斯會、雖不敢曰其提倡藝術之熱心、然於研究書畫之學者、不無小補、凡吾同人切勿忽視、急起直追、發揮國粹、以免貽人、以自暴自棄之譏、今又値陝省災況奇重、正宜趁此機會、邀請遠近仁人、義士、盡力捐助、如玩餘之古今書畫、無論卷冊聯幅、以便出售、得欵即作賑災之用、一舉兩全事半功倍、望各收藏家、盡量出品、展覽、爲敝會增光爲災黎請命、倘本會一切辦理不周之處、探望諸不臨時指正、襄助盛舉、無任感佩之至、想亦有心人所贊許者也 對此當聞大連紳商收藏家、源々出品以助其成也

七月一日發下命令
改築戲園影館
永善茶園十月竣工
至期不改組取消營業許可

多年懸案未決之大連市內之中日戲園及電影館改築問題關東廳保安課、經種種研究之結果、已得成案、經太田長官之決裁於七月一日、通知大連警察署保安係、向各經營戲園及電影館者、發如左記之改築命令、即分爲第一期、第二期、及全部改築者

第一期一部改築者、爲寶館之一部分、及大連劇塲全部改築者爲永善茶園、並令於今秋十月末日竣工

第二期全部改築者、爲浪速館、高等演藝館、帝國館、均令於明年九月末竣工

第三期爲歌舞伎座、令於昭和七年八月末竣工

萬一於指定之期日內、不興工改築時、斷行取消其營業許可云

越口又死去
南山麓之慘案

殺人犯林芳治、當在南山麓五十八號室、殺死北村眞澄又將越口勇男刺傷、在大連病院靜養、其後因經過不良於七月一日夜、陷於重態、於二日午前十一點十分死去

私造嗎啡事件
將告一段落
人死無有口供

大連實業藥劑師會正副會長因私造嗎啡嗎啡、在地下室窒死等情、已誌前報、大連警察署司法係、認爲此事件中、必有多數關聯者、乃連日活動搜查、於二日午前一點鐘、將小島氏之同窓在山縣通開小松藥局之小松茂、傳至署內審問、當答一概不知、因此則罪人已死、即有關係者、已將不易檢舉、惟對於小島藥局價影鯉沼悌、尚在拘押中、雖曾詳加審詢惟答以不知、向何所密賣私造之嗎啡、此私造嗎啡事件將在此告一段落矣

介紹欄

△家庭福灑得爲化粧的重寶女士由她女朋友處得來「家庭福灑得」之熱心家、最初該時髦女士王燦、爲愛用「家庭福灑得」的寶貴、她返家後、即購置一瓶藏於鏡台之中、她每天朝夕洗面洗澡之後、乃珍貴的用之、從那天起、她的臉日見其美麗、身體也同時健壯、在她很樂的中間、看家中的旁的婦女、也同一的美麗、甚爲奇怪乃加留意、結果家中人均在她使完之後、將她的「家庭福灑得」使用之、她方明白、只一瓶而使她全家人美麗、眞功効奇特的化粧品了、此「家庭福灑得」既可防日光晒又可增加美麗、刮臉後用之亦更佳、故世人均以「家庭福灑得」爲化粧品中之王也

次官與局長
視察旅大日程

小坂拓務次官、並宇佐美資源局長官、定於九日夜到大連、十一日赴旅順十二十三滯居大連、十四日乘船歸國於十三日午前中、小坂拓務次官聽取一般市民之意見、午後宇佐美長官、聽取一般市民之意見云

避暑客稀少
星浦別莊半閑
銀錢金貴影響

例年當夏季炎熱時期、中外避暑客紛至沓來、星個浦之避暑莊一無餘所惟本年因受銀賤金貴之影響、多往青島芝罘秦皇島方面、致大連星個浦之別莊、現才佔一半數故該大和旅館、特印一萬張宣傳單、赴南北各地宣傳、招徠避暑云

熱鬧之焦點 珍味之中心 北京料理
連鎖街 **扶桑仙館**
電話 華櫃 三三二一一番 日櫃 三三一一〇番 二樓 三二一〇九番

聲明接兌 啓者西崗宏濟街叁十二番地大通景記自動車公司主任張景山君因俗務紛繁不得分身經營始將該號完全於六月一號兌與敝人管理改組大通興記自動車公司重整旗鼓照常營業特添備大車數輛車體之裝璜總總宏亮行駛迅速非他車可比并選運轉手應酬周到司機靈敏無所不至倘蒙諸君惠顧不勝歡迎至於兌價一節并六月以前一切賬目均歸大通景記清理不與大通興記相干恐未週知特此聲明
大連西崗宏濟街 大通興記自動車公司 主人高效興 外交員張景山 同啓 電話六七二三

遷移聲明 啓者敝號以前設在西崗街二十九番地近因地點窄狹不得施展茲爲擴張生意起見今擇定沙河口仲町三十九番地樓房壹處如有信件等希爲照送至禱恐未週知特登報端聲明
大連沙河口 永合利主人謹啓

遺失圖章聲明作廢 啓者敝號於廢曆六月初二日到街辦事丟失黑色錢包壹個內有李君明方形圖章壹顆嗣後此圖章勿論落於中外人之手概作無效恐未週知特此聲明
大連西崗大龍街 福盛樓小賣所主人 李君明啓

治愈趾縫潰爛 感謝如意膏

四川義縣市政府工程師況君鴻儒來書云『鄙人久患足部濕症以致趾縫奇癢異常苦無以治後聞如意膏之名乃試塗之果覺癢止肌生續塗數週濕瘡全愈動作稱便因特書此以表謝忱』 如意膏係最新療膚專藥乃用八種珍品配合而成無論疔瘰疥癬疹癩癧疽 爛腿癩頭無名腫毒均奏奇効 價目每匣七角六匣三元五角郵費免收遠東總發行上海江西路六十號韋廉士醫生藥局各埠藥房均有出售

各埠分銷處
總代理長春東五馬路公園門前中華大藥房
大連 連華泰藥房 / 大連 連同德藥局 / 大連 連華西藥房 / 大連 永生大藥房 / 金州 天德藥房 / 哈濱 環球大藥房 / 哈濱 金勃先藥房 / 長春 中西藥房 / 長春 興亞藥房 / 拜泉 錦和盛 / 金州 志義成
普蘭店 康德記 / 瓦房店 康德記 / 奉天 大生藥房 / 奉天 大成藥房 / 江省 德泰盛 / 江省 中西藥房 / 遼陽 義和堂 / 通遼 福合長 / 敦化 中西藥房 / 望奎 錦和福
奉天 大德生 / 營口 中西藥房 / 營口 五洲藥房 / 安東 瑞祥泰 / 安東 德順成 / 吉林 五洲藥房 / 吉林 中西藥房 / 開原站 德祥厚 / 四平街 天德堂 / 雙城 華西藥房

蕭極婦科醫療所
專門婦人科包治不孕病經血不調屢患小產子宮內外膜炎卵巢炎輸卵管炎小腹久痛不愈男女性病花柳各症胎兒男女新法鑒別術注射德國九百十四藥針六百〇六一千二百〇六專治男女梅毒入骨毒串升喉破傷下疳等症手術安全保管有効 長春商埠公園門前蕭極婦科醫療所啓

眞正三得而彌淋辨別法
淋病勁敵山得而彌淋名聞全球功效卓著凡患淋病白濁服他藥無効者改用山得而彌淋立見奇効爲世人所共知所以該藥風行世銷路即廣模造品偽藥繼出不已爲鑒別眞偽起見名譽信用恐將歸於盡所以不得不講防偽辦法乃用學藥品印成電燈商標該燈値日光及燈光之下吸收光線然後値於暗處即能至動放光無光者即係假藥專治五淋白濁急性慢性淋病白濁等每瓶現大洋二元四毛

魚口膏 花柳病中最厭惡難治之症首推魚口、醫生如遇此症有時用盡各種方法仍然不効化膿破潰遺留不退之苦、魚口膏在初起一帖即痛止膿消而愈重症兩帖即可收功凡注射藥針服藥及塗藥而不見効者一用此膏立刻痛止膿消而愈 每帖料現洋二元

上海大戲院 新設電話二二五四七番
（陽歷七月四號起映）
三集火燒靑龍寺
女界明星夏佩珍主演
（下期准映大破金蟒山）

明星大戲院 今日開映
武俠冒險奇情片 白鵝英雄
大中華百合公司最新出品（導演王元龍主演湯天繡）

世界大戲院
（六月初七日起連演四天）
明星公司出品武俠第一巨片
三集火燒紅蓮寺
胡蝶 夏佩珍 主演
下期接演 四集火燒紅蓮寺

春季洋服陳列
春季小孩服陳列
新着化粧品陳列
春季同綢緞雜貨最有
信用家就是三越請大家快往去買貨眞價廉 各種貨物一概俱全
△新鮮食料及山珍海味一概具全之食堂
三越商品發售標
大連市大山通 **三越** 電話四一八一番

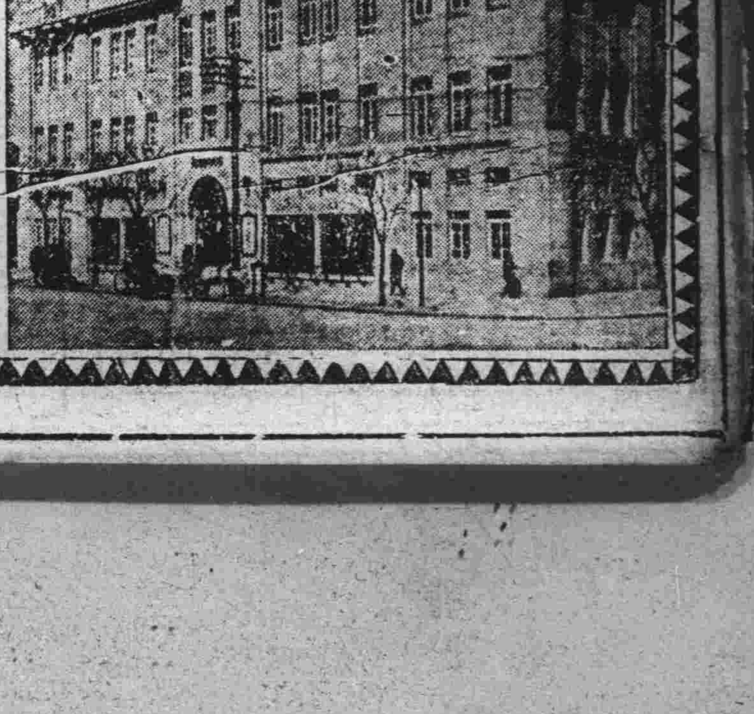

贈送樣品
男女秘寶

紅血輪補丸之効力
有病服 百病全無
無病服 血脉活潑
男子服 益精補腎
婦女服 容貌鮮艷
附來郵票十四分原班寄奉
健康恢復 精神充足 生殖力足 經脉調確
各藥房皆有代售 奉天財政廳斜對面 歐美大藥房發行
外埠剪此券有効

大連 朝陽鎮 奉天
聚蚨棧 聚蚨棧 聚蚨棧
改良旅社應酬週到各埠均有安實代理 信用昭著諸所便利
代理大連火災海上水火家財房產險
主人段洛九 經理湯壽山
長電話五六九八番

不孝承重孫先偉等罪弗自殞禍延顯祖妣邵母楊太君痛於民國十九年六月二十日即夏歷六月初四日丑時壽終內寢距生於咸豐十一年三月十三日丑時享壽七十歲不孝先偉等奉侍在側即日親視含殮遵禮成服謹擇於七月十一日即夏曆六月十六日開弔七月十二日即夏曆六月十七日成主七月十三日即夏曆六月十八日發引叨在
戚友世鄉誼
哀此訃聞

承重孫邵先偉泣血稽顙
孤哀子邵承立泣血稽顙
降服子邵承先泣血稽顙
期服弟邵尚勳 抆淚頓首
功服弟邵尚忠 抆淚頓首
期服侄邵承善 錫 鈞 溥 泣稽首

族繁不及備載

親友總代
張本政 郭光甲
龐睦堂 龔寶德
劉雨田 曹德麟
曹世科 霍官德
曲作楫 張子揚
劉仙洲 周作之

賜唁處
大連太平町天興福第一油坊
西崗天興福第二油坊
長春頭道溝天興福第一粉廠
哈爾濱八站天興福第四粉廠
寓居金州火神廟街六四六番本宅

經濟

截至六月廿二日 滿洲稼禾狀況 大體良好或較去年增收

滿鐵總務部調查課之調查、至六月二十二日、南北滿洲農作物之作況概觀如下

例年自發芽期至生育期之五月、氣溫概爲低落、受有降雨之影響、本年均在攝氏一度乃至二度之高溫又例年四五月之時、雨量感於不足之地、南滿及北滿均比去年稍多、因之一般播種作業、極順調、查長春以北之北滿一帶、自五月下旬至六月中旬間、氣溫多少低下、四平街以南之降雨比去年約減半數以下、故農作物之生育稍爲頓挫、幸至二十四日稍見慈雨、作物忽又恢復、而每年洮南方面降水不足本年春以來、鄭通沿線至極順調、以氣溫之狀態、作況決能良好、吉長及吉敦沿線、亦因降雨之分布適宜、故各作物生育頗順利、共觀各種、比去年相差不遠、或能比去年增收亦未可知、玆將各種作物之收穫預想、並去年度收穫額比示如下

	本年度豫想	前年度實收
大豆	四、九七四、九三〇	四、八五四、五三〇
其他豆類	三三六、五〇〇	三七七、一七〇
高粱	四、六八〇、一八〇	四、六七八、三八〇
粟	三、二六五、六〇〇	三、三四九、七一〇
玉蜀黍	一、五四三、七八〇	一、六二一、六一〇
小麥	一、四二一、九四〇	一、四〇六、七六〇
水稻	一三四、九三〇	一三六、七三〇
陸稻	一五三、二三〇	一五六、二三〇
其他雜穀	一、七三六、九一〇	一、八二三、六〇〇

更以各地方別穀類收穫預想示之如下

吉長線地方	一、〇一六、三九〇
間島地方	三八三、六〇〇
中東南部線	一、七四六、二四〇
哈爾賓管區	四六六、三三〇
中東東部線	一、〇一四、三九〇
松花江下流線地	一、四九七、六〇〇
呼海線地方	一、三三五、〇八〇
中東西部線地方	二、八三〇、五三〇
北部其他地方	一、五一五、一四〇
合計	一六、二七九、〇一〇

大連組合銀行 票據交換額 比較五月減少

六月中大連組合銀行之票據交換額、金核算二萬七千五十五件、此項金額六千八百七萬四千四百九十八圓、比前月減少二千五百二十五件金額減少千百五十一萬三千五百八圓、再與去年同月比較、減少八百七十一件、金額減少于六百五十萬千七百十圓、銀核算件數九千八十八件、金額七千三十四萬三千五百三十三圓、比較前月減少四百三十八件、金額減少五百七萬二千百二十四圓、比較去年同月件數增加千九百四十件、金額幾爲倍增、其原因即銀價暴落、錢鈔市塲殷賑之所也

▲金

	枚數	金額
六月中	二七、〇五五	六八、〇七四、四九八
前月中	二九、五八〇	七九、五八八、〇〇六
前年同	二七、九二六	八六、一三六、二〇八

▲銀

	枚數	金額
六月中	九、〇八八	七〇、三四三、五三三
前月中	九、五三六	六五、二七〇、四〇九
前月同	七、一〇八	三七、六四七、三六九

金價暴漲後 滿鐵收入減 奉天五六兩月減收十一萬元

自金價暴漲後、中國商民視金票如洪水猛獸、欲望而生畏、商界之不講金票貨已數月於玆矣、即以南滿鐵路而論、非有重要事件、商民更不敢輒自購票、玆據日人消息奉天驛乘客之升降、較去今時、大形激減、玆誌於下年、五月份乘客六萬三千人賣金票十三萬八千元、比昨年同月減少五萬

二、六月份乘客五萬人、賣票金十萬餘元、比昨年同月減少六萬元、共十一萬元之譜云(立)

長春站三線 聯絡特產物 五月中發送量

據長春取引所之調查、五月中長春驛及中東吉長三線、連絡特產物發送噸數如下

品名	長春驛發	中東線南行	吉長線南行
混保大豆	九〇七	三、四三〇	五一〇
大豆	二、一〇〇	二、五六〇	三〇〇
高粱	三、〇〇〇	六〇	二、一七〇
小麥	三一	一二〇	—
包米	五一〇	六〇	三五〇
小豆	八一〇	—	—
小米	五、一〇〇	—	四、八三〇
雜穀	六〇六	—	—
豆餅	四、二二五、六	七〇六	六〇八
麥粉	六、三三〇	三、一三〇	—

(立)

計三、三七四、六一〇、三二八、三六〇 以上諸數量與去年同月比較之、長春驛發送增加一千九百八十四噸五、中東線南行者減少一萬三千八百六十八噸、吉長線南行者減少一千九百四十六噸云

開發東北礦產 救目前金融 劉廳長之建議

農礦廳長劉鳴九氏、近鑒於省垣財政非常緊迫、軍政兩界實難發展、爲救濟目前財政計、莫如從事礦產事件、可以稍補、特於日前呈請張長官設置礦業調查所、分設東北各地、調查未開掘之礦產、共有若干、其礦業種中共有幾種、埋藏量及交通狀況、是否充實及便利、以便從事工作、已得張長官之嘉許、目下正在進行中云

金價暴落以來 影響滿鐵貨運 華商皆樂從國有鐵路運貨

金價高漲以來、北滿貨運多改由四平街經四洮打通北寧三路南運營口、滿鐵客貨收入逐大受影響、本埠日僑特開市民會議、促滿鐵注意、玆再將四平街出發中國三線聯運、每車貨運之價目、與滿鐵比較相差之額列下

一、由四平街起運經聯絡線之四洮打通北寧路三線、達營口運費、大洋一車爲現大洋三百七十七元一角五角

一、由四平街驛起、有由滿鐵線達營口、大豆一車運費爲金票二百九十三圓七角、按五二作現大洋、應合現大洋爲五百六十四元八角(以上各雜費均統計算在內)是由國有三線路達營口、每一車即可省減現大洋一百十八元六角五分、又曷勝怪國人之樂趨聯絡線、而棄滿鐵也、但在去年金銀價並等之時、由滿鐵達營口者、反可省金票八十餘圓、今則金價暴漲、商民計算相差運費太鉅、故由滿鐵運營口當然無一車之出載矣、不但由四平街達營口之貨運減少、即旅客之經京津營口者、亦皆由西而下云

大洋對金票 空前之慘落

鐵嶺近日以來、金票日漸增漲、大洋逐漸低落、現金票對大洋成一與二之比、誠空前未有之慘落、邑中商民、受此影響、均大起恐慌、神經過敏者、竟有認爲第二之奉票者、望財政當局、應急行設法救濟、否則前途亦誠可慮也

東北養蜂業 日趨發展矣

東北養蜂事業、年來進展甚速、蓋以蜂蜜蠟爲醫藥與工業上之重要物品、東北各地是項出品、近來日形增加以現狀推測之、將來定有極大之厚望、東北養蜂業最發達地點、厥惟吉林東部、以松花江上游之延吉地方、及東鐵東部線沿路各處爲最、其次則烏蘇里江流域及東蒙古之一部、林甸、額木等縣、而尤以東鐵東部線之穆稜密山兩處、所出產之蜂蜜、最爲著名、按密山原名蜂蜜山子、附近住戶、均以養蜂爲業、自古即已著名、而今盛、東北年產蜂蜜之精確額數、雖向無統計、但刻據各方平均之調查、綜合比較東北各地每年產蜜、約在三十萬斤、至五十萬斤、連同蜜蠟、其價格至少約值銀三百數十萬元、並已成爲北滿農民副業中之主要產品矣、其中運銷吉林者、年占百分之十九、集於哈埠者、年占百分之八十一、其交易地、多以遼寧、營口爲主、凡營是業者皆獲厚利、故東北養蜂事業、現有日益進展之趨向云(立)

當業逐漸增加 貧民藉維持

自金融緊迫以來、一般貧民生活、實屬艱險、所幸典當業、逐漸開設、小民之困苦得以稍蘇、據最近調查、省垣當業已增設鮮泰、廣裕、公興、等當舖約七十六家、就省垣全體計之、目下當業一百二十一家、資本現洋二百四十四萬元、有此多數資金之貸出、則貧民生活、得以維持、未始非金融緊迫中之好成績云(立)

經濟介紹 山東省政府購辦大宗通用長途車

山東主席陳調元氏、鑒于路政之重要、汽車運輸之便利特派代表陳君來滬、向美國通用汽車公司訂購通用長途汽車一百五十輛、美國通用汽車公司、素抱發展各國之交通爲目的、全球均設分行在華、亦有南北分行二處、一設上海、一設漢陽、創辦以來、對於中國路政之改良設計與汽車運輸事業、已有極大供獻、現更努力工作、認眞服務、在各地派定經理、專售通用各種汽車、又在上海設立零件棧與服務站、專事接濟與修理事務、其得社會之信仰與各界之贊助、豈偶然哉、陳代表與上海美國通用汽車行經理定貨時、在該行令留一影、以誌紀念也(吉人)

本埠市面觀

特產市場

二日之後塲、大豆頗呈一時之强調、比至三日朝、因銀市呈軟氣配、後有買氣頗盛兼之輸出者減少、故又昂騰、前報歐洲方面標頭於買氣、當地各方面亦必有大付之收買、高粱呈無味閑散之塲面、但輸出者不多、兼之存貨亦減少、目前之形情、尙有一番之昂騰、常地市內各油坊之造餅額二萬片、開碾油坊十三家云

錢鈔市場

海外材料之倫敦銀塊十五片十六分之九、較期十五片十六分之七之紐約三三十仙三分之一、孟買休市、滙豐七十一兩四五、滙申七十三兩五五、大洋九十八圓一角五分、上海標金五百九十一兩、當地鈔票着强調云

股票市場

前塲市況 今朝東京短期、新東株八十七圓四角、較昨日高三角、而當市買氣不乘、現觀望商狀、新東株開行妥八十七圓八角、買氣愈形不振、比至收盤、低落二角、塲面呈閑散模樣、五品株開行七圓二角、買氣頗盛後又妥七圓三角、較昨日後塲高三角、新豆株因價値低落、而賣方減少、故妥九圓七角、較昨日高一角、呈小硬商勢、塲面稍存有買氣之潜在

定期取引

五品株	七、四〇
新豆株	九、八〇
錢鈔株	一五、九〇
新東株	八七、三〇

現貨交易

株名	高價	低價	收盤
新豆株	9•70	9•70	9•70
五品株	7•30	7•20	7•20
新東株	87•80	87•60	87•60

商品市場

延期交易 麻袋(未變)印度綠紅盛紅各高半留比、銀塊低落八分之一、金票穩疲 當市行情仍未變

綿系布(低落)米棉平穩、大阪三品前塲各月限落二三圓、銀塊低落八分之一、鈔票行情又不見佳、故當市綿米低落一圓、綿布落三四分云

定期交易 綿系(觀望)米棉雖平穩、而銀塊疲八分之一、大阪三品又低落二、三圓、故洋行方面對於行情頗感迷惑、是以當市前塲僅妥一百六十梱云

月限	約定價	數量
九月限	一三八、一〇	100
十月限	一三七、〇〇	五〇
十一月限	一三八、五〇	10

商情(三日)

本埠特產

▲大豆

月限	開行	最高	最低	散行
七月末	八〇四〇	八〇六〇	八〇四〇	八〇五〇
八月末	八二五〇	八二六〇	八二五〇	八二五〇
九月末	八一八〇	八二〇〇	八一八〇	八一九〇
十月末	七九〇〇	七九〇〇	七八四〇	七八九〇
十一月末	七六〇〇	七六二〇	七五九〇	七五九〇

所成數 三百三十一車

▲豆餅

月限	開行	最高	最低	散行
七月限	二六〇〇	二六〇〇	二六〇〇	二六〇〇
八月限	二六〇〇	二六〇〇	二六〇〇	二六〇〇

所成數 四萬二千片

▲豆油

月限	開行	最高	最低	散行
七月限	二三五〇	二三五〇	二三四五	二三四五
八月限	二三四〇	二三五〇	二三三〇	二三五〇
十一月限	二三〇〇	二三〇〇	二三〇〇	二三〇〇

所成數 六千五百箱

▲高粱

月限	開行	最高	最低	散行
七月末	五〇九〇	五〇九〇	五〇九〇	五〇九〇
八月末	五一七〇	五一八〇	五一七〇	五一八〇
九月末	五二〇〇	五二〇〇	五一九〇	五一九〇
十月末	四九八〇	四九八〇	四九八〇	四九八〇
十一月末	四七一〇	四七一〇	四七一〇	四七一〇

所成數 二十三車

▲現貨前場

混保大豆(帶皮)	七九八〇	八〇三〇
混保大豆(不帶皮)	……	……
所成數	卅五車	
普通大豆(帶皮)	七九五〇	七九六〇
普通大豆(不帶皮)	……	……
所成數	十五車	
豆餅	二六〇〇	二六二〇
所成數	一萬三千片	
高粱	五〇五〇	五〇五〇
所成數	三車	
包米	五三〇〇	五三〇〇
所成數	一車	

本埠錢鈔

近期	五四五〇	五五二五	五四三〇	五五〇〇

所成數(遠期) 近期 四百四十七萬圓

九時	五四七五	一一七五五	二一四七〇
十時	五四四〇	一一七五五	二一六一〇
十一時	五五〇〇	一一七六五	二一五九五
十二時	五五〇〇	一一七六五	二一三九五

所成數 銀對金 廿八萬八千圓 銀對洋 三千圓

二時半	五五〇〇	一一七七〇	二一四〇〇
三時半	五五〇〇	一一七七〇	二一四〇〇

七月十三日 開行五五〇五 最高五五一〇 最低五四八五 散行五四九〇

電報匯兌

倫敦銀塊	一五片十六分九
同後場	一五片十六分七
紐約銀塊	三三仙二分一
孟買銀塊	—
日美匯兌	四九佛十六分七
中美匯兌	三七佛八分一

▲神戶匯兌

日美	四九佛八分三
日英	二志〇片卅二分十三
同(正午) 美	四九佛八分三
英	二志〇片三十二分十三

商品市場

▲大阪棉花

	定期	期貨
開盤	三八、八〇	三七、八五
收盤	三八、六〇	三七、六〇

▲大阪三品

	開盤	收盤
五月	二三三〇	二三三〇
六月	二四六〇	二三七〇
七月	二七〇〇	二五七〇
八月	二七九〇	二六四〇
九月	二八〇〇	二六八〇
十月	二八〇〇	二六二〇
十一月	二七五〇	二五九〇

▲美棉

現貨	一三仙六〇
七月	一三仙五〇
十月	一三仙三九
十二月	一三仙五四
一月	一三仙五六
三月	一三仙五〇

▲印棉

奔哥爾	一三九留布
布羅其	二〇〇留布
臬姆拉	一五二留布

▲大阪期米

	現	中	期
開盤	二八、九〇	二八、〇七	二七、一九
收盤	二七、九九	二七、九九	二七、〇八

▲東京期米

	現	中	期
開盤	二八、五九	二八、六一	二七、五三
收盤	二八、四三	二八、三二	二七、三七

▲仁川期米

	現	中	期
開盤	二六、六九	二六、八〇	二五、九〇
開盤	—	二六、六四	二五、八〇

▲神戶豆餅 前場開盤

六月	—
七月	三〇、七〇
八月	三〇、八〇
九月	—
十月	—

股票市場

▲安東股票

現期	七九〇	七九〇
取期	七九〇	七九〇

▲大連股票

五品期	七四〇	七四〇
豆新期	—	九八〇
錢鈔期	—	一五九〇

▲大連短期

五品	七三〇	七三〇
豆新	九七〇	九七〇
錢鈔	—	—

北地市況

特產

	月		
開原(大豆)	七月	—	—
	八月	二、〇八〇	二、〇九〇
	九月	—	—
開原(高粱)	七月	—	—
	八月	—	—
	九月	—	—
哈爾濱(大豆)	七月	一、六六〇	一、七一〇
	八月	一、六七〇	一、七四五
	九月	一、七二〇	一、七六〇
哈爾濱(小麥)	七月	—	—
	八月	二、三三〇	二、三四〇
	九月	二、二九五	二、三二五
長春(大豆)	七月	—	—
	八月	—	—
	九月	—	—
長春(高粱)	七月	—	—
	八月	—	—
	九月	—	—
公主嶺(大豆)	七月	—	—
	八月	—	—
	九月	—	—
公主嶺(高粱)	七月	一、三九五	—
	八月	一、四九〇	—
	九月	—	—
四平街(大豆)	七月	—	—
	八月	—	—
	九月	—	—
四平街(高粱)	七月	—	—
	八月	一、六〇〇	一、六〇〇
	九月	—	—

錢鈔

奉天(奉票)	現貨	二四〇〇	—
	定期	—	—
	高	—	—
奉天(大洋)	現貨	五、三三〇	五、三三〇
	當限	一八八五〇	一八七六〇
	期貨	八九六〇	八六六〇
開原(奉票)	現貨	五、三〇〇	五、三〇〇
	定期	一八六〇〇	一八七〇〇
安東(錢鈔)	現貨	七四五	七四六
	匯兌	九九六	—
	定期	七三六	—
		四七	三五
公主嶺(鈔票)(奉票)		[illegible]	[illegible]

前任公濟號職員盧士權患二十年
●●最重之淋病●●
●●服化學製成●●

花裏生

一盒即除根!!

花裏生淋病良藥○主治急性慢性五淋白濁尿管刺痛久淋赤淋萬試萬靈服此藥一盒勝注射淋病清血藥針三次每盒現大洋二元五角大盒現洋四元五角各處均有代售招募各埠代理請向駐鐵嶺百福公司接洽可也 遼寧總經理處遼寧小西關祠堂分住所對過 大生藥房 中電話二千五百二十號

鐵嶺西門外梁濟民藥房贈送瘧敵散最重之瘧疾服一盒管保除根永不再犯寄下包裹費郵票八十分立時呈上

亞林防疫臭水

完全國貨

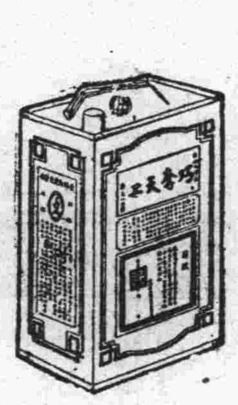

◉消毒滅菌 ◉辟疫除穢

用亞林防疫臭水、和以清水、化成乳白色、裝入噴筒、或澆壺、於陰溝、辟角、墻根、厠所、風日不透之處、逐日噴之、所費無多、而收效絕大、欲謀家庭衛生勸洒亞林臭水布置清潔

出外常含 化食消毒 良丹 二三粒以抵抗外來之傳染

斯乃實際上防疫之道傳佈雖烈、照此精密防範、永無疾病相侵矣

總發行 上海四馬路 五州大藥房
分發行 遼寧鼓樓南 五州大藥房
分發行 營口西大街 五州大藥房
分發行 吉林街 五洲大藥房
分發行 哈爾濱道外 五洲大藥房

山西大德通匯兌莊廣告

本號創設有年向在各通商大埠設莊專辦各種匯兌並沿期定期抵押存放各款費利克己手續敏捷久爲各界所推許恐未週知特再聲告如蒙賜顧無任歡迎

通匯地點 (河北)北平 天津 石家莊 保府 祁州 (湖北)漢口 武昌 (江蘇)上海 蘇州 (山東)濟南 周村 青島 (東三省)遼寧 長春 大連 江省 安東 (特區)綏遠 包頭 張家口 (山西)太原 祁縣 太谷 平遙 交城 清源 文水 徐溝 忻州 宗艾

哈爾濱分號正陽三道街 自動電話三二七〇 長途電話四十九電

哈爾濱 太平水火保險分公司 開幕啓事

敬啓者敝公司係由銀行界同志集合華股現大洋一百萬元組織而成經在國民政府註册由上海金城銀行爲總經理資金充足信用鞏固開業以來備承各界惠顧營業頗以發達玆爲擴充東三省生意起見特在哈爾濱八站景陽街路西開設分公司擇於國曆六月二十四日開幕將於東三省各埠聘設代理處如蒙惠顧無任歡迎

上海總公司 董事長 周作民 經理 丁雪農 副理 陶聽軒 副理 楊固之

哈爾濱分公司 經理 趙芸閣 業務主任 李栱公 營業員 陸次翁

齒科 早川醫院

院長 早川高志 大連市西通九十三番地 電話三九七一番

諸君! 有生殖器病(早洩陰萎)及女子宮冷白帶不姙等病嗎? 速服德國新約男女用青春腺 必可全治 奉送說明書及名人名單照片函索即寄 總經理 長春 奉天 哈爾濱 大連 德洋行

大華晶

補血 强身 保儂 麗質

大華晶爲男女老幼四時咸宜之補血劑服後身强體健容光煥發婦女天生之麗質更可不藉鉛華永保而不衰

上海大華藥房總發行 國內外各埠大藥房及大商店均有出售

遼寧總經理小西關新新大藥行 營口總經理大水晶宮街裕泰和藥行 哈爾濱總經理正陽街寰球藥房 滿洲各大藥房均有出售

招生

本科 晝間部 三個月卒業 學費每月三十元
速成科 晝間部 兩個月卒業 學費每月四十元
速速成科 夜間部 兩個月卒業 學費每月三十元
入學日期 各隨自意 欲看章程 函索即寄

大連自動車講習所 山縣通二〇〇 電話二三四五番

上海中國大得利煙草公司出品

扁枝 好朋友牌香煙
圓枝 快快發財牌香煙

東三省總經理 長春 中國實業煙草公司 分公司 大連西崗子 遼寧日本站 安東二道橋子 營口西雙橋子 吉林西大街

外埠如有願辦代理者請通函或來員接洽均可